

**STRATEGIA DE DEZVOLTARE LOCALA**

**PARTENERIATUL PRIVAT-PUBLIC**

**„GRUPUL DE ACTIUNE LOCALA  
- OGOARELE VLASIEI”**



**PNDR 2014-2020**

**OPIS al dosarului STRATEGIEI DE DEZVOLTARE LOCALA**

<b>Nr. crt.</b>	<b>Document</b>	<b>de la pag - la pag</b>
1	<b>INTRODUCERE</b>	2-3
2	<b>CAPITOLUL I: Prezentarea teritoriului și a populației acoperite</b>	4-8
3	<b>CAPITOLUL II: Componenta parteneriatului</b>	9-10
4	<b>CAPITOLUL III: Analiza SWOT (analiza punctelor tari, punctelor slabe, oportunităților și amenințărilor)</b>	11-14
5	<b>CAPITOLUL IV: Obiective, priorități și domenii de intervenție</b>	15-17
6	<b>CAPITOLUL V: Prezentarea măsurilor</b>	18-46
7	<b>CAPITOLUL VI: Descrierea complementarității și/sau contribuției la obiectivele altor strategii relevante (naționale, sectoriale, regionale, județene etc.)</b>	47-49
8	<b>CAPITOLUL VII: Descrierea planului de acțiune</b>	50-52
9	<b>CAPITOLUL VIII: Descrierea procesului de implicare a comunităților locale în elaborarea strategiei</b>	53-54
10	<b>CAPITOLUL IX: Organizarea viitorului GAL</b>	55-59
11	<b>CAPITOLUL X: Planul de finanțare al strategiei</b>	60
12	<b>CAPITOLUL XI: Procedura de evaluare și selecție a proiectelor depuse în cadrul SDL</b>	61-62
13	<b>CAPITOLUL XII: Descrierea mecanismelor de evitare a posibilelor conflicte de interese conform legislației naționale</b>	63
14	<b>Anexa 1 - Acord de parteneriat+ HCL/ alte documente justificative</b>	64-82
15	<b>Anexa 2 - Fișa de prezentare a teritoriului</b>	83-118
16	<b>Anexa 3 - Componenta parteneriatului</b>	119-122
17	<b>Anexa 4 - Planul de finanțare</b>	123-124
18	<b>Anexa 5 - Hartă administrativă și geografică a teritoriului</b>	125-126
19	<b>Anexa 6 - Documente justificative privind animarea</b>	127-237
20	<b>Anexa 7 - Documente justificative ale membrilor parteneriatului</b>	238-352
21	<b>Anexa 8 - Atribuțiile corespunzătoare fiecărei funcții din cadrul echipei de implementare a SDL</b>	353-360
22	<b>Anexa 9 - Aviz de conformitate emis de ADI ITI DD (pentru parteneriatele din teritoriul acoperit de SIDD DD)- NU ESTE CAZUL</b>	361

## STRATEGIE DE DEZVOLTARE LOCALĂ

### Cuprins

#### INTRODUCERE

CAPITOLUL I: Prezentarea teritoriului și a populației acoperite - analiza diagnostic

CAPITOLUL II: Componenta parteneriatului

CAPITOLUL III: Analiza SWOT (analiza punctelor tari, punctelor slabe, oportunităților și amenințărilor)

CAPITOLUL IV: Obiective, priorități și domenii de intervenție

CAPITOLUL V: Prezentarea măsurilor

CAPITOLUL VI: Descrierea complementarității și/sau contribuției la obiectivele altor strategii relevante (naționale, sectoriale, regionale, județene etc.)

CAPITOLUL VII: Descrierea planului de acțiune

CAPITOLUL VIII: Descrierea procesului de implicare a comunităților locale în elaborarea strategiei

CAPITOLUL IX: Organizarea viitorului GAL - Descrierea mecanismelor de gestionare, monitorizare, evaluare și control a strategiei

CAPITOLUL X: Planul de finanțare al strategiei

CAPITOLUL XI: Procedura de evaluare și selecție a proiectelor depuse în cadrul SDL

CAPITOLUL XII: Descrierea mecanismelor de evitare a posibilelor conflicte de interese conform legislației naționale

#### ANEXE

## INTRODUCERE

Masura LEADER cuprinsa in Programul Național de Dezvoltare Rurală 2014 -2020 vizează o promovare de jos în sus a inițiativelor și activităților de dezvoltare de către comunitățile locale, având ca punct de plecare nevoile și potențialul endogen, identificate la nivel local într-o manieră integrată și inovativă prin implicarea actorilor locali. Inovarea în cadrul abordării LEADER va conduce la adaptarea nevoilor la cerințele contextului local. LEADER va acoperi decalajele dintre rural și urban, păstrându-se identitatea locală și stimulându-se coagularea intereselor comunității.

**Grupul de Actiune Locala Ogoarele Vlasiei** cuprinde 8 localitati situate in: judetul Dambovita: comunele Butimanu, Cojasca, Cornesti, Crevedia, Finta si Niculesti, in judetul Ilfov: comuna Ciolpani si in judetul Prahova comuna Poienarii Burchii. Teritoriul GAL este unitar fiind o zona exclusiv rurala, cu urmatoarele caracteristici principale: zona de campie; principala activitate este agricultura in exploatarea de subzistenta; domeniul non-agricol slab reprezentat; infrastructura de baza-asigura accesul rutier in localitatile componente si accesul la electricitate; accesul la retelele de apa, canal si gaze este deficiar; infrastructura educationala este moderat dezvoltata; infrastructura sociala este aproape inexistentă; grad de saracie ridicat; nivel de educatie al populatiei scazut.

In vederea rezolvarii principalelor probleme identificate la nivelul teritoriului prin animarea acestuia si prin analiza obiectiva a principalelor caracteristici (teritoriale, economice, sociale, educationale, etc.) prezenta strategie isi propune ca **obiective**:

- Imbunatirea infrastructurii si a serviciilor de baza in comunitatea locala prin mijloace inovative, prin solutii ce sustin protectia mediului inconjurator; imbunatatirea indeosebi a infrastructurii sociale, in vederea asigurarii dezvoltarii socio-economice, a cresterii calitatii vietii, respectiv incluziune sociala pentru minoritati (in special populatia roma).
- Dezvoltarea/modernizarea principalului domeniu de activitate existent la nivelul teritoriului, agricultura, prin modernizarea sistemelor de productie si/sau procesare, adoptarea de tehnologii noi, inovative, cu impact redus asupra mediului, prin incurajarea asocierii si cooperarii între micii fermieri in vederea valorificarii potentialului agricol si zootehnic existent pe teritoriul GAL si a cresterii randamentului si competitivitatii acestor sectoare.
- Sustinerea diversificarii activitatilor desfasurate la nivelul teritoriului prin incurajarea desfasurarii de activitati neagricole, inovative si stimularea antreprenoriatului in vederea crearii de noi locuri de munca, obtinerii de venituri suplimentare, mentinerea populatiei in spatiul rural aferent GAL si protectia mediului inconjurator.

Prezenta strategie cuprinde obiective aflate in sinergie cu obiectivele LEADER respectiv sporirea dezvoltării economice și sociale a zonelor rurale, reducerea disparităților dintre urban-rural și promovarea incluziunii sociale, si vizeaza **evolutia unui teritoriu unitar de 358,76 km<sup>2</sup>, cu efecte pozitive asupra unei populatii de 44.766 locuitori**. Grupul de Actiune Locala Ogoarele Vlasiei va juca un rol important în dezvoltarea comunității prin capacitatea acestuia de a sintetiza interesele membrilor comunităților locale si a identifica soluții inovatoare la problemele existente la nivel local.

### **Modul de indeplinire al criteriilor de selectie**

Prezenta strategie indeplineste nivelul de calitate I (pentru 3 unitati de bonusare), indeplinind conditiile impuse si isi propune sa obtina: **7 puncte** pentru Principiul de Selectie 1, **13 puncte** pentru Principiul de Selectie 2, **15 puncte** pentru Principiul de Selectie 3 si **41 puncte** pentru Principiul de Selectie 4, **total 76 puncte**, repartizate astfel:



Criteriaul	Mod de indeplinire	Punctaj
CS 1.2	UAT-uri cu IDUL mai mic de 55: Butimanu=52,73, Cojasca=47,52, Cornesti=51,49, Poienarii Burchii=54,08	4 puncte
CS 1.3	UAT-uri cu zone Natura 2000: Ciolpani, Poienarii Burchii, Niculesti (ROSCI0290, ROSCI0224, ROSPA0140)	3 puncte
CS 2.1	Ponderea partenerilor privati si ai societatii civile este de 65,22%. Numar total parteneri 23, din care: numar parteneri privati 15, numar parteneri societate civila 2.	3 puncte
CS 2.2	Partener ONG care reprezinta interesele minoritatii locale de etnie roma, majoritara in Comuna Cojasca, Fundatia Dezvoltarea Poparelor-Filiala Dambovita, sediul in Cojasca, Incheiere judecatorie 1/1/B din 26.03.2008 si Inscriere in Registrul Asociatilor si Fundatiilor 1/1/B/26.03.2008	4 puncte
CS 2.3	Partener ONG care reprezinta interesele tinerilor, Fundatia Dezvoltarea Poparelor-Filiala Dambovita, sediul in Cojasca	3 puncte
CS 2.6	Partener formă asociativă in domeniul agricol, Asociatia Crescatorilor de Animale Poienarii Burchii, Inscriere in Registru Special nr 12/21.02.2012	3 puncte
CS 3.1	SDL cuprinde Masura 6/6B Investitii destinate infrastructurii sociale si integrarii minoritatilor locale (in special minoritatea romă)	5 puncte
CS 3.2	SDL cuprinde Masura 6/6B Investitii destinate infrastructurii sociale si integrarii minoritatilor locale (in special minoritatea romă), etnie majoritara in Cojasca si reprezentand 14% din populatia aferenta GAL	5 puncte
CS 3.5	SDL cuprinde Masura M2/2A Investitii in active fizice pentru promovarea formelor asociative din domeniul agricol	5 puncte
CS 4.1	In SDL sunt incluse mai mult de două măsuri care contribuie la aceeași prioritate: - Masurile M3/6A; M4/6A, M5/6B, M6/6B contribuie la realizarea prioritatii P6: Promovarea incluziunii sociale, a reducerii sărăciei și a dezvoltării economice în zonele rurale	10 puncte
CS 4.2	SDL prevede cel puțin două măsuri complementare cu cel puțin o măsură din SDL: Masurile M1/2A, M2/2A, M3/6A si M4/6A sunt complementare prin beneficiarii directi ai acestora - persoane juridice - intreprinderi cu M5/6B - beneficiarii indirecti - persoane juridice - intreprinderi	10 puncte
CS 4.3	Parteneriatul realizează atribuțiile de implementare (management, monitorizare, evaluare și control) utilizând resurse umane proprii: 1 manager, 1 animator, 1 expert monitorizare si evaluare, 1 expert evaluator, 1 responsabil financiar-contabil	15 puncte
CS 4.4	Prin SDL se propune crearea a 6 locuri de munca	3 puncte
CS 4.5	In SDL toate masurile includ criteriile de evaluare si/sau indicatori de monitorizare cu referire la actiuni de protectie a mediului si investitii in energie regenerabila	3 puncte
<b>TOTAL</b>		<b>76 puncte</b>

4  

## CAPITOLUL I: Prezentarea teritoriului și a populației acoperite - analiza diagnostic

### DEFINIREA TERITORIULUI.

Din punct de vedere teritorial GAL Ogoarele Vlasiei se afla situat in partea sud-estica a tarii, între 44° 35'49"N(Cornesti) si 44° 48'49"N (Poienarii Burchii) si 25° 55'33"E (Crevedia) si 26° 6'44"E (Ciolpani) si cuprinde 8 comune situate in: judetul Dambovita: comunele Butimanu, Cojasca, Cornesti, Crevedia, Finta si Niculesti, in judetul Ilfov: comuna Ciolpani si in judetul Prahova comuna Poienarii Burchii. **Dimensiunea totala a teritoriului este de 35.876 ha** (vezi Tabel 1-Ocuparea terenurilor, depus ca document la Anexa 1). 76,93% din terenuri sunt agricole (27.598 ha), ponderea cea mai mare o are terenul arabil care ocupa 72,00%, urmat de suprafetele acoperite cu pasuni si fanete, 3,87% favorabil dezvoltarii agriculturii. **In context mai larg, teritoriul este situat la 28 km de Bucuresti, la 29 km de Ploiesti si la 35 km de Targoviste, cu accesibilitate rutiera: de-a lungul DN 1A se afla comunele Cornesti, Cojasca, Butimanu, Crevedia, cu acces in sate prin DJ 711A si prin DJ720A la comuna Finta, din DN 1A si DN 1B pe DJ 101A si 101B se ajunge in Poienarii Burchii (inclusiv DJ101E), Niculesti, Ciolpani; legatura intre sate se realizeaza prin drumuri comunale. Componenta comunelor este urmatoarea: **Butimanu:** Barbuceanu, Butimanu, Lucianca, Ungureni; **Cojasca:** Cojasca, Fantanerle, Iazu; **Cornesti:** Bujoreanca, Catunu, Cornesti, Cristeasca, Crivatu, Frasinu, Hodarasti, Ibrianu, Postarnacu, Ungureni; **Crevedia:** Cocani, Crevedia, Darza, Manastirea Samurcasi; **Ciolpani:** Ciolpani, Izvorani, Luparia, Piscu; **Finta:** Bechinești, Finta Mare, Finta Veche, Gheboaia; **Poienarii Burchii:** Carbutari, Ologeni, Pioresți, Podu Văleni, Poienarii Burchii, Poienarii-Rali, Poienarii Vechi și Tătărai; **Niculesti:** Ciocanari, Movila, Niculesti.**

#### Caracteristicile economice

In teritoriu ramura economica principala este agricultura de subzistenta. **Relieful** este de campie, soluri de tip cernoziomuri cambice, cernoziomuri argiloaluvionale sau brun-roșcate, **clima** continentală, caracterizata prin veri foarte calde, cu precipitații moderate și ierni blande. Peste 7,6,9% din terenuri sunt agricole, respectiv 27.598 ha din totalul de 35.876 ha, suprafata de teren arabil este de 25.831 ha, ocupand 72,0% din teritoriu. Terenurile neagricole in suprafata de 8.278 ha, adica 23,07% sunt compuse din 10,07% paduri si alta vegetatie forestiera (3.614 ha), 5,5% terenuri ocupate cu ape, balti (1.974 ha), 5,28% constructii (1.893 ha), 1,94% cai de comunicatie si cai ferate (696 ha) si 0,28% terenuri degradate si neproductive (101 ha). Se remarca o tendinta redusa de asociere, fiecare familie lucreaza de regula terenul propriu si exista putini antreprenori, constituiti in general ca intreprindere individuala sau PFA si putine asociatii. Activitatile agricole vizeaza in principal cultura cerealelor cereale (grâu, porumb, secară, orz, orzoaică), plante uleioase, sfeclă de zahăr, legume și creșterea animalelor (bovine, cai, oi) și apicultura. In teritoriul GAL sunt 12.003 exploatații agricole, majoritatea mixte, 23% numai cu suprafata agricola utilizata si 9% numai cu efective de animale, asa cum rezulta din Tabel 2-Situatia exploatațiilor agricole, depus ca document la Anexa 1. Analiza pe clase de marime a exploatațiilor agricole (date disponibile pentru comunele din judetul Dambovita, suprafata majoritara) dezvaluie ca numai 1,50% din exploatațiile agricole depasesc dimensiunea de 10 ha, 19,30% au sub 0,5ha, 23,10% din exploatații au între 0,5-1 ha, 31,49% între 2-5 ha, 2,40% între 5-10 ha, fapt ce demonstreaza practicarea agriculturii de subzistenta. Resursele naturale minerale sunt constituite din hidrocarburi, iar acest teritoriu ocupă cel mai important teritoriu din țară, situându-se pe unul din bazinele petrolifere și gazeifere. Zăcămintele de petrol și gaze, cele mai multe acumulări, se eșalonează pe intervalul adâncimilor mici și medii (până la 3500 m), adâncimi la care s-au

săpat cele mai multe sonde in comunele Butimanu, Cojasca si Finta. Pe raza localitatii Butimanu(Bilciurești) este cel mai mare depozit de înmagazinare a gazelor naturale din România, cu o capacitate de 1.130 milioane de metri cubi.

Industria si serviciile sunt slab dezvoltate, in comunele Butimanu si Cornesti exista cate doi agenti economici care activeaza in domeniul non-agricol, exceptand activitatea de comert. Cei mai multi agenti economici se afla in comuna Crevedia (37) si desfasoara activitati in domeniul fabricarii de mase plastice, geamuri, mobilier si in domenii precum constructii si activitatea de transport. Exista depozite de materiale de constructii, legume-fructe, fier vechi, frigidere, piese auto si depozite de furaje si de caramida precum si doua mori. Cele mai cunoscute unitati sunt abatorul si fermele Avicola. De asemenea in Comuna Poienarii Burchii functioneaza o fabrica de tamplarie, o moara, 4 societati agricole, un depozit de cereale si unul de lemne. Comertul este bine reprezentat, in fiecare sat exista cel putin o unitate comerciala de alimentatie publica si un magazin mixt. Din punct de vedere turistic pe teritoriul GAL comuna Ciolpani are potential mare; coroborat cu faptul ca exista 5.5 % ape - balti, apreciem ca fiind oportuna incurajarea dezvoltarii activitatilor de agrement.

#### **Referitor infrastructura de baza:**

Infrastructura rutiera, bine reprezentata, drumurile nationale si judetene sunt in curs de reabilitare si modernizare, cele comunale in stare necorespunzatoare, necesita modernizare. Alimentare cu apa si apa uzata este deficitara in comuna Butimanu, in majoritatea satelor din Comuna Cornesti si in satul Ciocanari din comuna Niculesti.

Jumatatate din populatie nu beneficiaza de alimentare cu gaze: comunele Finta, Cojasca, Butimanu, plus 2 sate din comuna Niculesti (Niculesti si Ciocanari). Reteaua de electricitate - este imbatranita, dar nu exista gospodarii neracoradate la curent electric.

Iluminatul public se face pe sistem clasic, necesita modernizare si exista interes din partea comunitatii pentru introducerea iluminatului din surse regenerabile. Cladirile publice necesita renovare, sunt insuficient utilizate, nu dispun de sisteme de iluminat sau de incalzire centralizata din surse de energie regenerabila. Serviciile publice au nevoie de utilaje si echipamente.

**Infrastructura educationala.** Pe teritoriul GAL Ogoarele Vlasiei se afla minim o scoala nivel primar si gimnazial in fiecare comuna, majoritatea necesita reparatii si/sau sisteme centralizate de incalzire, dotarea cu mobilier specific, materiale didactice, echipamente IT, etc. Pe teritoriul GAL exista un numar mare de gradinite, cu dotare insuficienta (32 gradinite). Copii din comuna Cojasca si satul Niculesti sunt nevoiti sa parcurga peste 3 km pana la scoala/gradinita deoarece in aceste localitati nu exista microbuze scolare. Pe teritoriul comunei Crevedia in cadrul Centrului Eudoxiu Hurmuzache functioneaza sub tutela directa a Ministerului Educatiei Facultatea de pedagogie invatamant primar prescolar si facultatea de asistenta manageriala si secretariat, componente ale Universitatii Bucuresti. Referitor nivelul de educatie: Conform datelor din Recensamantul populatiei 2011, "Populatia stabila de 10 ani si peste pe sexe, dupa nivelul de educatie", in teritoriul GAL numai 6% din populatie are studii superioare (2217 persoane), 1% studii post-liceale si de maistri (481 persoane), 66% studii secundare (26043 persoane), din care: 17% studii liceale, 13% invatamant profesional si de ucenici, 36% invatamant gimnazial, 21% din populatie (8162 persoane) a absolvit scoala primara si 6% nu si-au finalizat cursurile. Dintre acestia 3% sunt persoane analfabete. Analizand repartitia pe sexe a nivelului educational, remarcam ca ponderea femeilor absolvente este de 51%, mai mare in cazul absolventelor de studii superioare cu 1% decat a barbatilor dar si

ponderea femeilor fara studii finalizate este mai mare decat a barbatilor, 8% dintre femei, comparativ cu 4% dintre barbati nu au terminat studiile gimnaziale, iar 5% dintre femei sunt analfabete, comparativ cu 1% barbati(vezi Tabel 7-Structura populatieie functie de nivelul institutiei de invatamnat absolvite, anexat la Anexa 1). Asadar nivelul de educatie este foarte redus.

**Infrastructura socială** este slab dezvoltata, nu exista crese si nici after-school, exista un singur centru socio-medical in Poienarii Burchii, dotat necorespunzator. In cadrul primariilor exista compartiment de asistenta sociala. Numarul persoanelor asistate este mare, in special in comuna Cojasca (719 persoane), in relatie directa cu gradul mare de saracie, comuna in care majoritatea populatiei apartine minoritatii rome. Conform documentului suport aflat pe [www.madr.ro](http://www.madr.ro), intitulat "Lista UAT cu valorile IDUL corespunzatoare.pdf" in teritoriul GAL Ogoarele Vlasiei exista 4 localitati incadrate in categoria zonelor sarace, cu IDUL sub 55 puncte:

<b>CS 1.2 Teritoriul acoperit de parteneriat cuprinde zone sărace.</b>	<b>4 puncte</b>
Comune cu IDUL sub 55:Butimanu, Cojasca, Cornesti, Poienarii Burchii	

**Tabel 3-Localitati cu grad mare de saracie**

Cod SIRUTA	Localitate	Judet	Cod Judet	Valoare IDUL 2011
101564	Butimanu	Dambovita	15	52.73
66697	Cojasca	Dambovita	15	47.52
67014	Cornesti	Dambovita	15	51.49
134559	Poienarii Burchii	Prahova	29	54.08

**Referitor infrastructura de sanatate** precizam ca in fiecare comuna exista minim un punct farmaceutic , exista cabinete ale medicilor de familie si cabinete stomatologice, cu dotare minimala sau inechita. Segmentul de asistenta medicala veterinara este deficitar, medicii veterinari deservesc mai multe localitati, cabinetele medicale veterinare sunt dotate necorespunzator.

#### **PREZENTAREA POPULATIEI.**

Grupul de Actiune Locala contine localitati situate in 3 judete diferite insumand **44.766 locuitori**. Densitatea populatiei este de 124,78 locuitori/km<sup>2</sup>. Pentru stabilirea populatiei din GAL Ogoarele Vlasiei utilizam datele privind rezultatele finale ale recensamantului din 2011, [http://www.recensamantromania.ro/wp-content/uploads/2013/07/REZULTATE-DEFINITIVE-RPL\\_2011.pdf](http://www.recensamantromania.ro/wp-content/uploads/2013/07/REZULTATE-DEFINITIVE-RPL_2011.pdf). Analiza datelor prezentate in **Tabelul 4-Structura populatiei pe grupe de varsta** (depus ca document la Anexa 1), reflecta potentialul insemnat de resursa umana al teritoriului GAL, ponderea populatiei cu varsta cuprinsa intre 20-64 ani este de 25.866 persoane, reprezentand 57,78%, urmata de copii si tineri pana in 19 ani care insumeaza 11.223 persoane, reprezentand 25,07%, iar populatia in varsta de peste 65 ani de 7677 persoane reprezinta 17,15%. Populatia este relativ echilibrata din punct de vedere al genului proportia dintre femei si barbati fiind urmatoarea: 48.73% barbati si 51.27 % femei. Din datele statistice rezulta o tendinta ascendenta de migrare catre orase, inclusiv migrarea in alte tari de la 1.29% plecari cu domiciliul in anul 2012 la 1.56% in anul 2014, procentul de plecati fiind cel mai mare in comuna Niculesti de 1,93%, urmat de Cojasca, 1,8% si Butimanu 1,6%. Populatia ocupata la nivelul GAL: Numarul persoanelor ocupate in agricultura este foarte mare, insa nu si a persoanelor salariate, conform bazei de date, [www.statistici.insse.ro/FOM104D](http://www.statistici.insse.ro/FOM104D), Numarul mediu al salariatilor pe judete si pe



localitati, anul 2014, precum si somajul declarat pe [www.statistici.insse.ro/Fora](http://www.statistici.insse.ro/Fora) de munca SOM101E la decembrie 2015 sunt prezentate in tabelul 5:

**Tabel 5-Fora de munca**

Numarul mediu al salariatilor pe judete si localitati - an 2014			Someri inregistrati la sfarsitul lunii Decembrie 2015		
Judet/localitate	Nr. mediu	Total	masculin	feminin	
Dambovita	BUTIMANU	132	77	36	41
Dambovita	COJASCA	142	340	165	175
Dambovita	CORNESTI	108	83	52	31
Dambovita	CREVEDIA	787	46	22	24
Dambovita	FINTA	130	171	99	72
Dambovita	NICULESTI	135	96	42	54
Prahova	Poienarii Burchii	179	46	28	18
Ilfov	Ciolpani	414	218	131	87
<b>Total GAL</b>		<b>2027</b>	<b>1077</b>	<b>575</b>	<b>502</b>

Pe pagina [www.insse.ro/statistica/intreprinderilor/INT101Y](http://www.insse.ro/statistica/intreprinderilor/INT101Y)

Categoriile de intreprinzatori privati	Macroregiuni, regiuni de dezvoltare si judete	Ani UM: Numar		
		Anul 2012	Anul 2013	Anul 2014
Intreprinderi familiale	Dambovita	1224	1171	1191
Persoane independente	Dambovita	5990	5438	6124
Intreprinderi familiale	Prahova	415	779	787
Persoane independente	Prahova	9988	10077	11228
Intreprinderi familiale	Ilfov	117	199	204
Persoane independente	Ilfov	2623	4125	5077

In ceea ce priveste structura populatiei in functie de etnie, analizata in baza datelor preluate din documentul "Populația stabilă după etnie-județe, municipii, orașe, comune - Recensământul populației și locuințelor 2011" (conform INS), disponibil pe pagina de internet [www.madr.ro](http://www.madr.ro), secțiunea LEADER, in teritoriu exista 14% din populatie apartinand comunitatii rome. Din totalul de 44.766 locuitori, 82% sunt etnici romani (36.763 persoane), 6372 persoane de etnie roma, din care 5955 persoane in comuna Cojasca, unde populatia de etnie roma reprezinta 71,95% (vezi Tabel 6-Structura populatiei functie de minoritati, depus ca document la Anexa 1). Numarul romilor este important si in alte localitati: 158 persoane in Niculesti, 136 persoane in Butimanu, 49 persoane in Crevedia, 46 persoane in Ciolpani. Numarul persoanelor apartinand altor etnii este foarte mic, 8 maghiari, 7 etnici turci, 4 bulgari, 3 italieni, 17 alta etnie si 1580 persoane (4%) nu si-au declarat etnia (informatii indisponibile). Precizam ca la nivelul teritoriului GAL nu exista cazuri de segregare, intrucat locuitorii etnici romani au locuinte integrate printre cele ale populatiei de etnie roma, inclusiv in zonele in care populatia roma este majoritara.

CS 2.2 Parteneriatul cuprinde cel puțin o organizație non-guvernamentală care reprezintă interesele unei minorități locale existente la nivelul teritoriului acoperit de parteneriat ONG Fundatia Dezvoltarea Popoarelor-Filiala Dambovita	4 puncte
CS 2.3 Parteneriatul cuprinde cel puțin o organizație care reprezintă	3 puncte

**interesele tinerilor - ONG Fundatia Dezvoltarea Popoarelor-**

Fundatia Dezvoltarea Popoarelor-Filiala Dambovita, cu sediul in judet Dambovita, Comuna Cojasca, Str. Principala nr 277, infiintata din anul 2008 conform Incheiere judecatorie 1/1/B din 26.03.2008 si Insciere in Registrul Asociatilor si Fundatiilor 1/1/B/26.03.2008, reprezinta -conform Statutului si Actului Constitutiv interesele persoaneleor de etnie roma si a tinerilor. Activitatile traditionale: Patrimoniul cultural cuprinde monumente locale, de regula biserici. La nivelul fiecarei comune exista minim un camin cultural si functioneaza minim o biblioteca. Ca si dotare precizam ca aceasta este deficitara in majoritatea cazurilor. Mestesugurile pastrate in zona sunt cele ale olaritului (FINTA) si caramidaritul(Cojasca).

**Din punct de vedere mediu**

Parteneriatul cuprinde zone Natura 2000, conform documentul suport aflat pe pagina de internet [www.madr.ro](http://www.madr.ro), sectiunea LEADER, Lista ariilor naturale protejate Natura 2000, respectiv:

1. Judet Ilfov, comuna Ciolpani, cod SIRUTA 101902, situl Coridorul Ialomitei, cod sit ROSCI0290, suprafata de 6725,56 m<sup>2</sup> suprafata 0,01 km<sup>2</sup>, sub 1ha
2. Judet Prahova, comuna Poienarii Burchii, cod SIRUTA 134559, situl Coridorul Ialomitei, cod sit ROSCI0290, suprafata de 13864,88 m<sup>2</sup> suprafata 0,01 km<sup>2</sup>, sub 5ha
3. Judet Dambovita, comuna Niculesti, cod SIRUTA 104387, situl Scrovistea, cod sit ROSCI0224, suprafata de 3864,95 m<sup>2</sup> suprafata 0,00 km<sup>2</sup>, sub 1ha
4. Judet Ilfov, comuna Ciolpani, cod SIRUTA 101902, situl Scrovistea, cod sit ROSCI0224, suprafata de 11116412,66 m<sup>2</sup> suprafata 11,12 km<sup>2</sup>
5. Judet Dambovita, comuna Niculesti, cod SIRUTA 104387, situl Scrovistea, cod sit ROSPA0140, suprafata de 3864,96 m<sup>2</sup> suprafata 0,00 km<sup>2</sup>, sub 1ha
6. Judet Ilfov, comuna Ciolpani, cod SIRUTA 101902, situl Scrovistea, cod sit ROSPA0140, suprafata de 10783177,99 m<sup>2</sup> suprafata 10,78 km<sup>2</sup>

<p><b>CS 1.3 Teritoriul acoperit de parteneriat cuprinde zone Natura 2000 și/sau zone cu valoare naturală ridicată (HNV)</b>          Suprafața parțială a 3 UAT-uri din teritoriul acoperit de parteneriat: Ciolpani, Niculesti, Poienarii Burchii, au zone Natura 2000</p>	<p><b>3 puncte</b></p>
--	------------------------

**Concluzii:**

**Din punct de vedere teritorial:** Teritoriul acoperit de GAL Ogoarele Vlasiei in suprafata de 35.876 ha apartine spatiului eligibil LEADER intrucat cuprinde in componenta sa localitati situate numai in mediul rural, respectiv comunele Butimanu, Cojasca, Contesti, Crevedia, finta, Niculesti(judet Dambovita), Ciolpani (Ilfov), Poienarii Burchii(Prahova).

Spatiul viitorului GAL cuprinde comune cu IDUL mai mic de de 55 puncte:Butimanu, Cojasca, Cornesti si Poienarii Burchii, precum si 2 zone Natura 2000: Coridorul Ialomitei in comunele Ciolpani si Poienarii Burchii si situl Scrovistea in comunele Ciolpani si Niculesti.

**Din punct de vedere al populatiei:** Populatia totala a celor 8 comune, conform Recensamantul din anul 2011 este de 44.766 locuitori. 14% din totalul populatiei existente apartine minoritatii roma.

Teritoriul are continuitate geografica, este omogen din punct de vedere economic si social, are interese si prioritati de dezvoltare comune.

In teritoriul GAL si in cadrul parteneriatului, se regasesc ONG-uri care reprezinta interesele minoritatii locale si a tinerilor: Fundatia Dezvoltarea Popoarelor-Filiala Dambovita si asociatii in domeniul agricol: Asociatia Crescatorilor de Animale Poienarii Burchii.

## CAPITOLUL II: Componenta parteneriatului

Parteneriatul Grupul de Actiune Locala Ogoarele Vlasiei este compus din 23 de membri fondatori din rândul sectorului public, privat și asociativ de la nivelul teritoriului eligibil LEADER.

Pondere majoritară o deține sectorul privat, prezent în parteneriat într-un procent de 65.22 % (societatea civilă reprezentând 13.04 % din totalul partenerilor), restul de 34.78 % fiind reprezentat de sectorul public.

Structura parteneriatului, ilustrată în imaginea de mai jos, arată importanța pe care parteneriatul o acordă mediului privat a cărei reprezentativitate este majoritară:

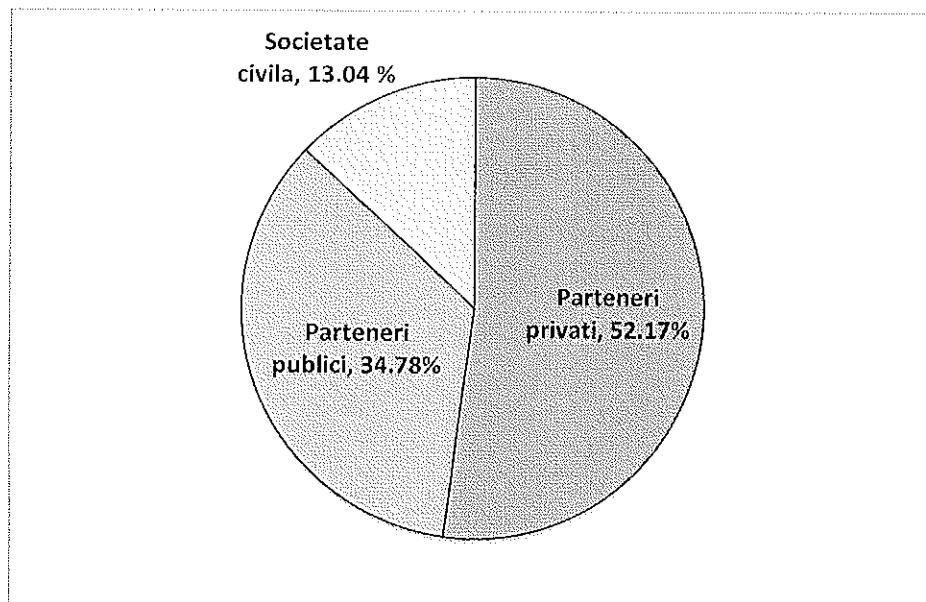

Din punct de vedere al reprezentării sectoarelor de interes Parteneriatul Grupul de Actiune Locala Ogoarele Vlasiei este format din:

- **8 autorități publice locale:**
  - 6 UAT din Judetul Dambovita: com. Butimanu, com. Cojasca, com. Cornesti, com. Crevedia, com. Finta, com. Niculesti
  - 1 UAT din Judetul Prahova: com. Poienarii Burchii
  - 1 UAT din Judetul Ilfov: com. Ciolpani
- **15 reprezentanți ai sectorul privat:**
  - 6 societati comerciale ce isi desfasoara activitatea in domeniul non-agricol
  - 2 Intreprinderi Individuale ce isi defasoara activitatea in domeniul agricol
  - 3 societati comerciale ce isi defasoara activitatea in domeniul agricol
  - 1 asociatie ce isi defasoara activitatea in domeniul agricol, ONG
  - 1 societate agricola
  - 1 ONG cu domeniul de activitate reprezentarea intereselor tinerilor, a persoanelor devavorizate si integrarea minoritatilor (in special persoanele de etnie roma)
  - 1 Unitate de cult

*Sectorul public* din cadrul parteneriatului este bine reprezentat și activ atât în elaborarea strategiei de dezvoltarea locală cât și în implementarea acesteia, având în vedere că este constituit din 8 UAT-uri. 6 UAT-uri au experienta în implementarii în perioada 2013-2015,

a multor investiții de interes public în infrastructură și servicii de bază la scară mică pentru populația teritoriului în cadrul strategiei de dezvoltare locală prin GAL Drumul Cricovului, în prezent în curs de dizolvare. Partenerii din sectorul public au manifestat și continuă să manifeste un real interes pentru promovarea investițiilor private în teritoriu, interes concretizat în acțiuni de informare și conștientizare a mediului privat vizavi de beneficiile implementării strategiei de dezvoltare locală pentru creșterea activităților productive și de servicii generatoare de venituri și locuri de muncă, în special în spațiul rural și pentru integrarea persoanelor defavorizate (în special a celor aparținând minorităților locale).

*Sectorul privat* este format în principal din societăți cu răspundere limitată, întreprinderi individuale din diferite domenii de activitate, în principal din sectorul agricol - principalul domeniu de activitate la nivelul teritoriului. Într-o mică măsură întâlnim agenți economici ce desfășoară activități de comerț, industria alimentară și servicii. Partenerii din sectorul privat și-au manifestat interesul de a încuraja atât dezvoltarea întreprinderilor existente la nivelul teritoriului cât și înființarea de noi întreprinderi și desfășurarea de noi activități, sprijinind în special domeniile deficitare la nivelul teritoriului (cum ar fi producția), în vederea creării de noi locuri de muncă la nivel local.

*Sectorul civil* este reprezentat de 1 unitate de cult, 1 ONG care promovează interesele tinerilor, a minorităților (în special persoanele de etnie romă) și a persoanelor defavorizate, 1 ONG ce activează în domeniul agricol. Aceștia și-au manifestat interesul de a se implica activ în implementarea strategiei de dezvoltare locală, prin dezvoltarea de proiecte de infrastructură și de servicii în acord cu obiectivele prevăzute în statutul propriu.

Componența parteneriatului a fost completată, conform modelului din *Ghidul solicitantului la Sub-măsura 19.2*, și se atașează la Strategia de Dezvoltare Locală ca **Anexa 3 - Componența parteneriatului**.

<b>CS 2.1. Ponderea partenerilor privați și ai reprezentanților societății civile depășește 65% în parteneriat.</b> - Ponderea partenerilor privați și ai societății civile este de 65,22%. Număr total parteneri 23, din care: număr parteneri privați 12, număr parteneri societate civilă 3.	3 puncte
<b>CS 2.2. Parteneriatul cuprinde cel puțin o organizație non-guvernamentală care reprezintă interesele unei minorități locale existente la nivelul teritoriului acoperit de parteneriat.</b> Partener ONG care reprezintă interesele minorității locale de etnie romă, majoritatea în Comuna Cojasca, Fundația Dezvoltarea Popoarelor-Filiala Dambovita, sediul în Cojasca, Încheiere judecătorească 1/1/B din 26.03.2008 și Înregistrare în Registrul Asociațiilor și Fundațiilor 1/1/B/26.03.2008	4 puncte
<b>CS 2.3. Parteneriatul cuprinde cel puțin o organizație care reprezintă interesele tinerilor.</b> - Partener ONG care reprezintă interesele tinerilor, Fundația Dezvoltarea Popoarelor-Filiala Dambovita, sediul în Cojasca	3 puncte
<b>CS 2.6. Parteneriatul cuprinde cel puțin o formă asociativă înființată conform legislației specifice în vigoare, într-un domeniu relevant pentru teritoriul respectiv, cu sediu/punct de lucru/sucursală în teritoriul acoperit de GAL, constituită juridic anterior lansării apelului de selecție.</b> Partener formă asociativă în domeniul agricol, Asociația Crescătorilor de Animale Poienarii Burchii, Înregistrare în Registrul Special nr 12/21.02.2012	3 puncte

CAPITOLUL III: Analiza SWOT (analiza punctelor tari, punctelor slabe, oportunităților și amenințărilor)

1  

<b>ANALIZA SWOT</b>	
<b>Definirea teritoriului</b>	
<p><b>PUNCTE TARI</b></p> <ul style="list-style-type: none"> <li>-omogenitatea terenului specific reliefului de campie</li> <li>-accesibilitate foarte buna - exista drumuri nationale si judetene care asigura legatura cu principalele orase: Bucuresti, Targoviste, Ploiesti</li> <li>-solul cernoziom favorabil cresterii plantelor si cresterii animalelor</li> <li>-resurse hidrografice bogate</li> <li>-existenta siturilor Natura 2000: Scrovistea si Coridorul Ialomitei</li> <li>-lipsa factorilor poluatori majori</li> <li>-alimentarea cu energie electrica a intregului teritoriu</li> <li>-existenta unor resurse naturale aflate în general în stare bună de conservare</li> <li>-teritoriul situat in 3 judete diferite permite realizarea de schimburi de experienta</li> </ul>	<p><b>PUNCTE SLABE</b></p> <ul style="list-style-type: none"> <li>-suprafetele pentru pasuni si fanete redusa, (4,37% din suprafata agricola)</li> <li>-lipsa promovarii zonei</li> <li>-lipsa totala sau in anumite zone a infrastructurii de apa, canalizare si alimentare cu gaze</li> <li>-exista "zone albe", neacoperite de infrastructura broadband (in satul Ibrianu din comuna Cornesti si satele Barbuceanu, Luciana, Ungureni din comuna Butimanu)</li> </ul>
<p><b>OPORTUNITĂȚI</b></p> <ul style="list-style-type: none"> <li>-existenta infrastructurii rutiere de acces: drumuri nationale si judetene in stare buna</li> <li>-distanta mica fata de municipiile de judet Targoviste si Ploiesti si fata de capitala tarii, Bucuresti</li> <li>-resurse naturale importante pentru agricultura: soluri de calitate, clima continentală blanda, rauri si balti.</li> <li>-resurse importante de gaze naturale</li> </ul>	<p><b>AMENINȚĂRI</b></p> <ul style="list-style-type: none"> <li>-existenta zonelor sarace</li> <li>-migratia populatiei si a fortei de munca spre mediul urban</li> <li>-lipsa infrastucturii de baza va limita atragerea investitorilor</li> <li>-numarul mare de sate apartinatoare comunei, greu de administrat (comunele Poienarii Burchii 8 sate si Cornesti 10 sate)</li> </ul>
<b>Populația</b>	
<p><b>PUNCTE TARI</b></p> <ul style="list-style-type: none"> <li>-numarul mare de locuitori si densitatea populatiei peste media nationala</li> <li>-ponderea importanta a populatiei active de peste 57%</li> <li>-populatia tanara peste 25 % din total populatie</li> <li>-existenta grupurilor interetnice, preponderent populatia de etnie roma, (Comuna Cojasca populatia roma este</li> </ul>	<p><b>PUNCTE SLABE</b></p> <ul style="list-style-type: none"> <li>-gradul de saracie ridicat</li> <li>- probleme de integrare sociala a populatiei in principal de etnie roma care reprezinta 14% din totalul populatiei</li> <li>-gradul de pregatire profesionala scazut</li> <li>-lipsa măsurilor de atragere a absolvenților de învățământ superior în localitatea natală</li> <li>-acces scazut la servicii</li> </ul>

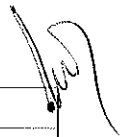

majoritara, peste 71%, nu este segregata)	
<b>OPORTUNITĂȚI</b>	<b>AMENINȚĂRI</b>
<ul style="list-style-type: none"> <li>-politicile guvernamentale in domeniul educational favorizeaza accesul la invatamant primar si gimnazial si a copiilor din comunitatile sarace</li> <li>-strategiile de dezvoltare locala, inclusiv prezenta strategii implica masuri pentru cresterea calitatii vietii populatiei rezidente</li> <li>-existenta unor ONG-urilor care sprijina integrarea sociala a categoriilor defavorizate- Fundatia Dezvoltarea Popoarelor-Filiala Dambovita</li> </ul>	<ul style="list-style-type: none"> <li>-imbatranirea populatiei</li> <li>-interesul scazut pentru educatie</li> <li>-somaj ridicat</li> <li>-lipsa locurilor de munca in general si in special in domeniul non-agricol</li> <li>-veniturile mici ale populatiei</li> <li>-numarul mare de persoane asistate</li> </ul>
<b>Activitățile economice</b>	
<b>PUNCTE TARI</b>	<b>PUNCTE SLABE</b>
<ul style="list-style-type: none"> <li>-teritoriul dispune de potential agricol ridicat</li> <li>-buna accesibilitate rutiera asigura conditii pentru atragerea potentialilor investitori</li> <li>-potential pentru dezvoltarea sectorului apicol</li> <li>-ponderea nesemnificativa a terenurilor degradate si neproductive (0,28%)</li> <li>-forta ieftina de munca</li> <li>- potential turistic</li> </ul>	<ul style="list-style-type: none"> <li>-dimensiunile mici ale exploatațiilor agricole (fragmentarea terenului) determina practicarea unei agriculturi de subzistenta</li> <li>-dotarea tehnica precara a exploatațiilor agricole, inclusiv a formelor asociative;</li> <li>lipsa echipamentelor agricole performante</li> <li>-numarul mic al asociatiilor agricole in majoritatea teritoriului</li> <li>-dimensiunea mica a asociatiilor agricole care se rezuma de regula la nivelul unei localitati</li> <li>-lipsa promovarii formelor asociative in domeniul agricol</li> <li>-slaba reprezentare a unitatilor de procesare si depozitare a produselor agricole</li> <li>-ponderea mica a suprafetelor impadurite de numai 10%</li> <li>-suprafata mica ocupata de pasuni si faneturi (4,37%) limiteaza sectorul de crestere a animalelor</li> <li>-dezvoltarea insuficienta a sectorului secundar si tertiar- sectorul non-agricol inexistent sau foarte slab dezvoltat</li> <li>- infrastructura de agrement slab dezvoltata</li> </ul>
<b>OPORTUNITĂȚI</b>	<b>AMENINȚĂRI</b>
<ul style="list-style-type: none"> <li>-situarea GAL Ogoarele Vlasiei in apropierea a 3 mari poli de dezvoltare: Bucuresti, Ploiesti, Targoviste</li> </ul>	<ul style="list-style-type: none"> <li>-lipsa capitalului pentru realizarea investitiilor</li> <li>-competitia puternica din partea</li> </ul>

B

<p>-accesibilitate rutiera ridicata -existenta surselor de finantare inclusiv prin intermediul GAL</p>	<p>operatorilor economici aflati dincolo de granitele GAL -ritmul lent de restructurare si modernizare a agriculturii -mentinerea tendintei reduse de asociere -lipsa unei infrastructuri de sustinere a antreprenorilor -accesul redus al fermierilor la informatii privind gestionarea riscurilor asociate fenomenelor climatice nefavorabile, bolile plantelor si animalelor -numarul mic al potentialilor antreprenori care au posibilitatea sa suporte cofinantarea in cadrul unui proiect finantat din fondurilor nerambursabile</p>
<b>Organizarea institutională si sociala</b>	
<b>PUNCTE TARI</b> <p>-existenta infrastructurii primare de sanatate : medicina de familie, dispensar, cabinet stomatologic -acces bun la reseaua de spitale datorita distantei mici fata de orase -existenta infrastructurii de invatamant primar si gimnazial in toate comunele -accesibilitate buna la infrastructura de invatamant liceal, profesional, superior aflata in orasele din apropiere -existenta compartimentelor de asistenta sociala la nivelul fiecărei comune -existenta la nivelul GAL a unui camin de batrani -existenta pe teritoriul GAL a unor ONG-uri, unitati de cult implicate in viata sociala (ex.Fundatia Dezvoltarea Popoarelor, Minastirea Pissiota)</p>	<b>PUNCTE SLABE</b> <p>-lipsa spitalelor in teritoriul acoperit de GAL -lipsa institutiilor de invatamant secundar si universitar cu exceptia unitatii din Crevedia -spatiile in care functioneaza cabinetele medicale si dispensarele sunt nemodernizate si insuficient mobilate si echipate -infrastructura educationala nemodernizata, exista scoli fara apa curenta si incalzire centralizata (ex Cornesti). -dotarile salilor de clasa, salilor de sport si laboratoarelor reduse si inechitate -numarul mic de ONG-uri care actioneaza in zona -lipsa de sustinere din partea populatiei a acestor ONG-uri -lipsa specialistilor in accesarea fondurilor europene la nivelul primariilor - Lipsa crese, after-school, locuri de joaca pentru copii</p>
<b>OPORTUNITĂȚI</b> <p>-posibilitatea accesarii de fonduri nerambursabile prin PNDR si programele guvernamentale pentru modernizarea si dotarea infrastructurii de sanatate, inclusiv a cabinetelor medicale umane si veterinare -existenta fondurilor europene nerambursabile destinate infrastructurii</p>	<b>AMENINȚĂRI</b> <p>-atractivitate scazuta pentru personal medical -atractivitate scazuta pentru profesori bine pregatiti -lipsa interesului tinerilor pentru instruire -tendinta redusa de asociere va limita practic dezvoltarea oricarei afaceri si</p>

2022  
24

<p>educationale si sociale (crese, after-school, gradinite, scoli)</p> <ul style="list-style-type: none"><li>-posibilitatea asocierii intr-un Grup de Actiune Locala a autoritatilor publice si a operatorilor privati care contribuie la dezvoltarea comunitatii</li><li>-acesarea de fonduri prin masuri dedicate, pentru rezolvarea unor probleme sociale si a unor probleme specifice minoritatilor, in principal de etnie roma prin intermediul GAL</li></ul>	<p>implicit numarul de noi locuri de munca</p>
--	--



#### CAPITOLUL IV: Obiective, priorități și domenii de intervenție

În urma analizei teritoriului, analizei SWOT și din consultările cu toți partenerii relevanți la nivelul teritoriului GAL au fost constatate următoarele nevoi principale:

➤ **Necesitatea îmbunătățirii infrastructurii și a serviciilor de baza în comunitatea locală, în special a infrastructurii sociale, în vederea asigurării dezvoltării socio-economice, respectiv a incluziunii sociale pentru grupurile sociale vulnerabile și pentru minorități (principala minoritate la nivelul teritoriului GAL este minoritatea romă).**

➤ **Necesitatea sustinerii diversificării activităților desfășurate la nivelul teritoriului prin încurajarea desfășurării de activități neagricole și stimularea antreprenoriatului în vederea creării de noi locuri de muncă, obținerii de venituri suplimentare și menținerea populației în spațiul rural aferent GAL. În vederea răspunderii la aceste nevoi a fost stabilit ca obiectiv de dezvoltare rurală iii) Obținerea unei dezvoltări teritoriale echilibrate a economiilor și comunităților rurale, inclusiv crearea și menținerea de locuri de muncă, Prioritate de Dezvoltare Rurală - P6: Promovarea incluziunii sociale, a reducerii sărăciei și a dezvoltării economice în zonele rurale, Domenii de intervenție:**

- 6B) *Încurajarea dezvoltării locale în zonele rurale* - Măsuri generate: **M5/6B Dezvoltarea comunităților rurale prin îmbunătățirea infrastructurii de baza și M6/6B Investiții destinate infrastructurii sociale și integrării minorităților locale (în special minoritatea romă).** Aceste măsuri contribuie la obiectivele transversale inovare, mediu și climă prin asigurarea condițiilor de baza necesare mediului de afaceri existent la nivel GAL pentru dezvoltarea de investiții inovative, prin identificarea și oferirea unei posibilități de finanțare a mijloacelor inovative de integrare socială a minorităților și a grupurilor vulnerabile, toate acestea cu încurajarea unei abordări orientate spre protecția mediului și utilizarea de surse regenerabile de energie.

- 6A) *Facilitarea diversificării, a înființării și a dezvoltării de întreprinderi mici, precum și crearea de locuri de muncă* - Măsuri generate: **M3 / 6A Înființarea și dezvoltarea activităților neagricole și M4 / 6A Ajutor pentru înființarea activităților neagricole.** Aceste măsuri contribuie la obiectivele transversale inovare, mediu și climă prin sprijinirea antreprenorilor ce își doresc să se dezvolte și a celor ce doresc să activeze în noi domenii de activitate, crearea premiselor desfășurării de activități ce utilizează tehnologii și soluții inovatoare și prin încurajarea utilizării surselor regenerabile de energie în activitatea desfășurată.

➤ **Necesitatea dezvoltării/modernizării la nivelul principalului domeniu de activitate existent la nivelul teritoriului, agricultura, prin modernizarea sistemelor de producție și/sau procesare, adoptarea de tehnologii noi, cu impact redus asupra mediului, prin încurajarea asocierii și cooperării între micii fermieri în vederea valorificării potențialului agricol și zootehnic existent. În vederea răspunderii la această nevoie a fost stabilit ca obiectiv de dezvoltare rurală i) Favorizarea competitivității agriculturii și ii) Asigurarea gestionării durabile a resurselor naturale și combaterea schimbărilor climatice, Prioritate de Dezvoltare Rurală - principal - P2: Creșterea viabilității exploatațiilor și a competitivității tuturor tipurilor de agricultură în toate regiunile și promovarea tehnologiilor agricole inovatoare și a gestionării durabile a pădurilor, secundare - P4: Refacerea, conservarea și consolidarea ecosistemelor legate de agricultură și silvicultură Domenii de intervenție: principal - 2A) Îmbunătățirea performanței economice a tuturor exploatațiilor agricole și facilitarea restructurării și modernizării exploatațiilor, în special în vederea creșterii participării pe piață și a**

orientării spre piață, precum și a diversificării activităților agricole, secundare - 5D) Reducerea emisiilor de gaze cu efect de seră și de amoniac din agricultură. Măsurile generate: M1/ 2A Investiții în active fizice pentru producția primară și pentru procesarea/comercializarea produselor agricole și M2/ 2A Investiții în active fizice pentru promovarea formelor asociative din domeniul agricol. Aceste măsuri contribuie la obiectivele transversale inovare, mediu și climă prin încurajarea utilizării de tehnologii eficiente, instalații inovatoare în agricultura și în industria de procesare; prin încurajarea cooperării între micii fermieri ce poate genera acțiuni inovative ce nu pot fi realizate în afara unei forme asociative, prin încurajarea acțiunilor de protecție a mediului și a climii cum ar fi eficientizarea/economisirea consumului de apă, utilizarea energiei regenerabile, prelucrarea deșeurilor, a reziduurilor precum și reducerea emisiilor de gaze cu efect de seră și de amoniac în agricultură.

**Caracterul inovativ și integrat al strategiei** deriva din abordarea completă a principalelor probleme identificate la nivelul teritoriului unitar GAL, din caracterul inovativ al fiecărei măsuri ce permite finanțarea de activități promovate/gestionate de persoane calificate, investiții inovative, orientate atât spre nevoia identificată la nivelul teritoriului cât și spre protecția mediului și atenuarea schimbărilor climatice. Strategia susține dezvoltarea teritoriului într-o manieră integrată și inovativă, cu păstrarea identității locale, încurajează interconectarea actorilor locali, respectiv o dezvoltare rurală echilibrată vitală pentru accelerarea evoluției structurale a comunității GAL.

Ierarhizarea principalelor priorități și a măsurilor exprimate procentual în Planul de finanțare:

<b>1. Prioritatea P6 - procent finanțare din total 62.95%</b>			
1.1 M5/6B	1.2 M3/6A	1.3 M4/6A	1.4 M6/6B
<b>2. Prioritatea P2 - procent finanțare din total 18.52%</b>			
2.1 M1/2A		2.2 M2/ 2A	

Logica intervenției în PROGRAMARE ierarhizată în funcție de Reg. UE nr. 1305/2013:

Obiectivul de dezvoltare rurală 1	Priorități de dezvoltare rurală →	Domenii de intervenție →	Măsuri →	Indicatori de rezultat
Obiective transversale i) Favorizarea competitivității agriculturii	P2	Principal: 2A Secundar: 5D	M1/2A Investiții în active fizice pentru producția primară și pentru procesarea/comercializarea produselor agricole	- Locuri de muncă nou create - minim 1 - Min. 2 exploatații agricole/beneficiari sprijiniți - Reducere emisii de gaze cu efect de seră și de amoniac din agric. - min. 50 ha/min. 50 UVM
		Principal: 2A Secundar: 5D	M2/ 2A Investiții în active fizice pentru promovarea formelor asociative din domeniul agricol	- Locuri de muncă nou create - minim 1 - Forme asociative sprijinite - min. 1 - Reducere emisii de gaze cu efect de seră și de amoniac din agric. - min. 50 ha/mini. 50 UVM
Obiectivul de dezvoltare rurală 3 -	Priorități de dezvoltare rurală →	Domenii de intervenție →	Măsuri →	- indicatori de rezultat

*Handwritten signature and number 4*

Obiective transversale  iii) Obținerea unei dezvoltări teritoriale echilibrate a economiilor și comunităților rurale, inclusiv crearea și menținerea de locuri de muncă	P6:	Principal: 6A	M3 / 6A Infiintarea si dezvoltarea activitatilor neagricole	- locuri de munca nou create - minim 2 - actiuni de protectie a mediului - minim 1 - proiecte depuse de catre tineri, pers. apartinand unei minoritati sau unui grup defavorizat - minim 1
			M4 / 6A Ajutor pentru infiintarea activitatilor neagricole	- locuri de munca nou create- minim 2 - actiuni de protectie a mediului - minim 1 - proiecte depuse de catre tineri, persoane apartinand unei minoritati sau unui grup defavorizat - minim 1
		Principal: 6B	M5/6B Dezvoltarea comunitatilor rurale prin imbunatatirea infrastructurii de baza	- populatie neta care beneficiaza de infrastructura imbunatatita - minim 5.000 - proiecte ce prevad investitii in actiuni de protectie a mediului - minim 1
			M6/ 6B Investitii destinate infrastructurii sociale si integrarii minoritatilor locale (in special minoritatea romă)	- populatie care beneficiaza de infrastructura sociala - min. 25 - populatie ce apartine unei minoritati care beneficiaza de infrastructura imbunatatita - min. 50 - proiecte ce prevad investitii in actiuni de protectie a mediului - minim 1

**Indicatori de monitorizare specifici domeniului de interventie**

Domeniul de interventie	Indicator de monitorizare
2A	Numărul de exploatații agricole/beneficiari sprijiniți - minim 3
5D	Suprafața totală sau UVM în cauză - minim 100 ha/minim 100 UVM
6A	Locuri de muncă create - minim 4
6B	Populație netă care beneficiază de servicii/infrastructuri îmbunătățite - minim 5075

**Indicatori de monitorizare specifici locali**

Domeniul de interventie	Indicator de monitorizare
2A	Locuri de munca nou create - minim 2
	Numărul de investitii in activitatea de procesare: minim 1
6A	Proiectul vizeaza actiuni de protectie a mediului - minim 2
6B	Numar de proiecte care prevad investitii in actiuni de protectie a mediului, energie regenerabila - minim 2

CAPITOLUL V: Prezentarea măsurilor

Măsuri incluse în prezenta strategie:

M1/2A Investiții în active fizice pentru producția primară și pentru procesarea/comercializarea produselor agricole

M2/2A Investiții în active fizice pentru promovarea formelor asociative din domeniul agricol

M3/6A Inițierea și dezvoltarea activităților neagricole

M4/6A Ajutor pentru inițierea activităților neagricole

M5/6B Dezvoltarea comunităților rurale prin îmbunătățirea infrastructurii de bază

M6/6B Investiții destinate infrastructurii sociale și integrării minorităților locale (în special minoritatea romă)

3. Principiul selecției strategiilor care conțin intervenții în infrastructura socială, acțiuni adresate minorităților locale (în special minoritatea romă), intervenții în infrastructura de bandă largă, scheme de calitate, măsuri care implică asocierea;	
CS 3.1. SDL prevede cel puțin o măsură dedicată investițiilor în infrastructura socială - M6/6B Investiții destinate infrastructurii sociale și integrării minorităților locale (în special minoritatea romă)	5 puncte
CS 3.2. SDL prevede cel puțin o măsură dedicată acțiunilor pentru integrarea minorităților locale (în special minoritatea romă) - M6/6B Investiții destinate infrastructurii sociale și integrării minorităților locale (în special minoritatea romă)	5 puncte
CS 3.5. SDL prevede o măsură dedicată promovării formelor asociative - M2/2A Investiții în active fizice pentru promovarea formelor asociative din domeniul agricol	5 puncte
4. Principiul selecției calității SDL, reflectată inclusiv de caracterul inovativ al strategiei.	
CS 4.1. Sinergia dintre măsurile propuse în SDL - Măsurile M3/6A; M4/6A, M5/6B, M6/6B contribuie la realizarea priorității P6: Promovarea incluziunii sociale, a reducerii sărăciei și a dezvoltării economice în zonele rurale	10 puncte
CS 4.2. Complementaritatea intervențiilor propuse în SDL - Măsurile sunt complementare în special prin beneficiarii direcți/indirecți ai fiecărei măsuri.	10 puncte
CS 4.4. Contribuția SDL la realizarea indicatorului specific priorității 6B - crearea de locuri de muncă - măsurile prevăd inclusiv ca indicator de monitorizare crearea a minim 6 locuri de muncă.	3 puncte
CS 4.5. Contribuția măsurilor din cadrul SDL la obiectivele transversale - toate măsurile includ criterii de evaluare și/sau indicatori de monitorizare cu referire la acțiuni de protecție a mediului și investiții în energie regenerabilă	3 puncte

## FISA MASURA

### **M1/ 2A Investitii in active fizice pentru productia primara si pentru procesarea/comercializarea produselor agricole**

Tipul măsurii:

#### INVESTIȚII

1. Descrierea generală a măsurii, inclusiv a logicii de intervenție a acesteia și a contribuției la prioritățile strategiei, la domeniile de intervenție, la obiectivele transversale și a complementarității cu alte măsuri din SDL

Măsura își propune să răspundă la nevoia constatată prin analiza teritoriului pentru investiții în active fizice în ramura principală de activitate desfășurată la nivelul teritoriului - agricultură și în sectorul de prelucrare a produselor alimentare în scopul de a moderniza și îmbunătăți productivitatea și competitivitatea din sectorul agro-alimentar.

Potentialul de dezvoltare a acestui sector în contextul oferirii unui sprijin financiar a fost analizat ca fiind ridicat, la nivelul teritoriului existând toate premisele necesare: sol favorabil creșterii plantelor și creșterii animalelor, resurse hidrografice bogate, forța de muncă ieftină abundentă. În acest context măsura își propune să încurajeze desfășurarea acestei activități de către persoane calificate, capabile să implementeze la nivelul teritoriului investiții inovative, raportate la bunele practici agricole, ce îmbină plusvaloarea activității desfășurate cu importanța protejării factorilor de mediu. Prin această măsură este încurajată procesarea la nivel de fermă, realizată fie în cadrul unui proiect ce include investiții în producția primară, fie independent de aceasta.

**Obiectiv(e) de dezvoltare rurală.** Măsura contribuie la obiectivele:

- Favorizarea competitivității agriculturii; al Reg. (UE) nr. 1305/2013 art.4, lit. a;
- Asigurarea gestionării durabile a resurselor naturale și combaterea schimbărilor climatice al Reg. (UE) nr. 1305/2013 art.4, lit. b;

**Obiectiv(e) specific(e) al(e) măsurii:**

- Îmbunătățirea performanțelor generale ale exploatațiilor agricole prin creșterea competitivității activității agricole, a diversificării activităților agricole și creșterii calității produselor obținute;
- Respectarea standardelor comunitare aplicabile tuturor tipurilor de investiții;
- Reducerea emisiilor de gaze cu efect de seră din agricultură.

**Măsura contribuie la prioritatea/prioritățile prevăzute la art. 5, Reg. (UE) nr. 1305/2013:** P2: Creșterea viabilității exploatațiilor și a competitivității tuturor tipurilor de agricultură în toate regiunile și promovarea tehnologiilor agricole inovatoare și a gestionării durabile a pădurilor prevăzută la art. 5 al Reg. (UE) nr. 1305/2013.

P5: Promovarea utilizării eficiente a resurselor și sprijinirea tranziției către o economie cu emisii reduse de carbon și reziliență la schimbările climatice în sectoarele agricol, alimentar și silvic prevăzută la art. 5 al Reg. (UE) nr. 1305/2013.

**Măsura corespunde obiectivelor art. 17 din Reg. (UE) nr. 1305/2013**

- Investiții în active fizice

**Măsura contribuie la Domeniul de intervenție:**

- Principal - 2A) Îmbunătățirea performanței economice a tuturor exploatațiilor agricole și facilitarea restructurării și modernizării exploatațiilor, în special în vederea creșterii participării pe piață și a orientării spre piață, precum și a diversificării activităților agricole.
- Secundar - 5D) Reducerea emisiilor de gaze cu efect de seră și de amoniac din agricultură.

Măsura contribuie la obiectivele transversale ale Reg. (UE) nr. 1305/2013: inovare, mediu și clima prin ameliorarea performanței economice a exploatațiilor și prin determinarea obținerii de produse procesate cu înaltă valoare. În agricultură, sprijinul va viza îndeosebi folosirea de tehnologii eficiente și moderne, instalații inovatoare. În sectorul de procesare vor fi încurajate acele tehnologii și echipamente cu un caracter inovator, care vor conduce la utilizarea, la o scară mai largă, a tehnologiilor moderne. Va fi sprijinită procesarea la nivel de ferma. În cadrul acestei măsuri se vor încuraja investițiile ce vizează eficientizarea/economisirea consumului de apă, utilizarea energiei regenerabile în sectorul agroalimentar, prelucrarea deșeurilor, a reziduurilor precum și reducerea emisiilor de gaze cu efect de seră și de amoniac în agricultură. Investițiile în industria de procesare vor viza reducerea amprentei asupra mediului prin încurajarea de noi metode de păstrare a producției agroalimentare, pentru creșterea siguranței alimentare, metode de utilizare a deșeurilor și de epurare a apei pentru protejarea mediului, anveloparea clădirilor, etc.

Complementaritatea cu alte măsuri din SDL: Masura M1/2A este complementara cu măsurile M2/2A, prin faptul că beneficiarii direcți ai acesteia (persoane juridice-fermieri) sunt beneficiarii indirecti ai măsurii M2/2A. Masura este de asemenea complementara cu măsurile M3/6A, M4/6A prin faptul că beneficiarii direcți ai acesteia (persoane juridice-fermieri) pot fi beneficiarii direcți ai măsurilor M3/6A, M4/6A.

Sinergia cu alte măsuri din SDL: Masura M1/2A este sinergică cu masura M2/2A, deoarece contribuie împreună la îndeplinirea priorității P2: *Creșterea viabilității exploatațiilor și a competitivității tuturor tipurilor de agricultură în toate regiunile și promovarea tehnologiilor agricole inovatoare și a gestionării durabile a pădurilor.*

## 2. Valoarea adăugată a măsurii

Măsura M1/ 2A Investiții în active fizice pentru producția primară și pentru procesarea/comercializarea produselor agricole aduce o valoare adăugată la nivelul teritoriului întrucât contribuie la îmbunătățirea performanței economice a tuturor fermelor și facilitează restructurarea și modernizarea fermelor, în special în vederea creșterii participării și orientării către piață, cât și a diversificării agricole. De asemenea, măsura va conduce la dezvoltarea și modernizarea capacităților de procesare și de comercializare a produselor agricole incluzând tehnologii moderne, inovații și idei noi, precum și facilități pentru creșterea eficienței și productivității întreprinderilor și a valorii adăugate a produselor agricole. Masura generează valoare adăugată asupra teritoriului și prin diminuarea emisiilor de gaze cu efect de seră din agricultura, prin investiții în utilaje agricole performante, achiziționarea de instalații automate (centrale termice) pentru producerea energiei termice și pentru apa caldă menajeră utilizată în procesul de producție, etc.

## 3. Trimiteri la alte acte legislative

### Legislație UE

- Recomandarea 2003/361/CE din 6 mai 2003 privind definirea micro-întreprinderilor și a întreprinderilor mici și mijlocii.
- Comunicarea Comisiei nr. 2008/C155/02 cu privire la aplicarea art. 87 și 88 din Tratatul CE privind ajutoarele de stat sub formă de garanții;
- R (UE) nr. 852/2004 privind igiena produselor alimentare cu modificările și completările ulterioare,

- 
- R (UE) nr. 853/2004 de stabilire a unor norme specifice de igienă care se aplică alimentelor de origine animală cu modificările și completările ulterioare;
  - R (UE) nr. 854/2004 de stabilire a normelor specifice de organizare a controalelor oficiale privind produsele de origine animală destinate consumului uman cu modificările și completările ulterioare;

#### **Legislație națională**

- Legea nr. 346/2004 privind stimularea înființării și dezvoltării întreprinderilor mici și mijlocii cu completările și modificările ulterioare,
- Legea 31/1990 privind societățile comerciale, republicată, cu completările și modificările ulterioare,
- Legea nr. 15/1990, cu modificările și completările ulterioare
- Ordonanța de urgență a Guvernului nr. 44/2008, cu completările și modificările ulterioare,
- Ordinul nr. 119/2014 pentru aprobarea Normelor de igienă și sănătate publică privind mediul de viață al populației cu modificările și completările ulterioare,

#### **4. Beneficiari direcți/indirecți (grup țintă)**

##### **Beneficiari direcți:**

- formele de organizare recunoscute conform Ordonanței de urgență a Guvernului nr. 44/2008 privind desfășurarea activităților economice de către persoanele fizice autorizate, întreprinderile individuale și întreprinderile familiale, cu modificările și completările ulterioare;
- persoane juridice de drept privat, altele decât cele prevăzute de Ordonanța de urgență a Guvernului nr. 44/2008, cu modificările și completările ulterioare;
- persoane juridice de drept public, respectiv institute, stațiuni și unități de cercetare-dezvoltare și didactice din domeniul agricol, definite conform legislației naționale în vigoare privind organizarea și funcționarea acestora.

*Măsura se adresează și beneficiarilor direcți ai măsurilor M3/6A, M4/6A care doresc realizarea unei investiții în domeniul agricol.*

##### **Beneficiari indirecti:**

- Persoane juridice - agenți economici, persoanele fizice , UAT, forme asociative în domeniul agricol.

#### **5. Tip de sprijin**

Se va stabili în conformitate cu prevederile art. 67 al Reg. (UE) nr. 1303/2013.

- Rambursarea costurilor eligibile suportate și plătite efectiv
- Plăți în avans, cu condiția constituirii unei garanții bancare sau a unei garanții echivalente corespunzătoare procentului de 100 % din valoarea avansului, în conformitate cu art. 45 (4) și art. 63 ale Reg. (UE) nr. 1305/2013.

#### **6. Tipuri de acțiuni eligibile și neeligibile**

În stabilirea tipurilor de *acțiuni eligibile și neeligibile*, s-a ținut cont de prevederile din HG nr. 226/2015, Regulamentele (UE) nr. 1305/2013, nr. 1303/2013, PNDR - cap. 8.1 și fișa tehnică a măsurii 19.2, conform prevederilor din Ghidul Solicitantului, aprobat prin OMADR nr. 295/2016, precum Manualul de procedură pentru evaluarea și selecția SDL aprobat prin OMADR nr. 797/2016.



**Actiuni eligibile:**

- Investiții în înființarea, extinderea și/sau modernizarea fermelor vegetale, inclusiv capacități de stocare, condiționare, sortare, ambalare a producției vegetale pentru creșterea valorii adăugate a produselor;
- Investiții în înființarea, extinderea și/sau modernizarea fermelor zootehnice;
- Investiții în înființarea/înlocuirea plantațiilor pentru strugurii de masă și alte culturi perene
- Investiții în înființarea și modernizarea fermelor pomicole, inclusiv în înființarea și reconversia plantațiilor pomicole și modernizarea parcului de mașini și utilaje agricole.
- Înființare și/sau modernizarea căilor de acces în cadrul fermei, inclusiv utilități și racordări;
- Investiții în procesarea produselor agricole, precum și investiții în vederea comercializării (precum magazinele la poarta fermei sau rulotele alimentare prin care vor fi comercializate exclusiv propriile produse agricole);
- Investiții în producerea și utilizarea energiei din surse regenerabile, cu excepția biomasei, (solară, eoliană, cea produsă cu ajutorul pompelor de căldură, geotermală) în cadrul fermei, ca și componentă secundară în cadrul unui proiect de investiții, iar energia obținută va fi destinată exclusiv consumului propriu;
- Investiții în instalații pentru producerea de energie electrică și/sau termică, prin utilizarea biomasei (din deșeuri/produse secundare rezultate din activitatea agricolă și/sau forestieră atât din ferma proprie cât și din afara fermei), ca și componentă secundară în cadrul unui proiect de investiții, iar energia obținută va fi destinată exclusiv consumului propriu;
- Investiții necorporale: achiziționarea sau dezvoltarea de software și achiziționarea de brevete, licențe, drepturi de autor, mărci în conformitate cu la art 45 (2) (d) din Reg. 1305/2013;

**Actiuni neeligibile:**

- Achiziția de drepturi de producție agricolă, de drepturi la plată, animale, plante anuale și plantarea acestora din urmă; Obținerea de bauturi alcoolice; Producția de biocombustibili și peleți; Investițiile pentru unități de ecarisaj; Sunt neeligibile investițiile care fac obiectul altor programe cu finanțare comunitară sau națională; Procesarea produselor pescărești.

**7. Condiții de eligibilitate**

- Solicitantul trebuie să se încadreze în categoria beneficiarilor eligibili;
- Investiția trebuie să se încadreze în cel puțin una din acțiunile eligibile prevăzute prin măsură;
- Solicitantul trebuie să demonstreze asigurarea cofinanțării investiției;
- Viabilitatea economică a investiției trebuie să fie demonstrată în baza documentației tehnico-economice;
- Investiția va fi precedată de o evaluare a impactului preconizat asupra mediului dacă aceasta poate avea efecte negative asupra mediului, în conformitate cu legislația în vigoare;
- Investițiile în instalații al căror scop principal este producerea de energie electrică, prin utilizarea biomasei, trebuie să respecte prevederile art. 13 (d) din R.807/2014, prin demonstrarea utilizării unui procent minim de energie termică de 10%,





- Investiția va respecta legislația în vigoare (menționată la capitolul Trimiteri la alte acte legislative) din domeniul: sănătății publice, sanitar-veterinar și de siguranță alimentară;
- În cazul procesării materia primă procesată va fi produs agricol (conform Anexei I la Tratat) și produsul rezultat va fi doar produs Anexa I la Tratat.
- Dimensiunea minimă a exploatației agricole deținute în proprietate sau folosință de o exploatație agricolă trebuie să fie de minimum 6000 euro SO.
- Solicitantul nu trebuie să fie în dificultate, în conformitate cu legislația în vigoare.

#### 8. Criterii de selecție

- Solicitantul nu a obținut anterior sprijin financiar pentru investiții similare;
- Proiectul este derulat de către tineri (persoane sub 40 de ani la data depunerii proiectului), femei sau persoane ce aparțin unui grup social defavorizat sau vulnerabil (romi, bătrâni - persoane peste 65 de ani la data depunerii proiectului, someri).
- Activitatea pentru care se solicită finanțare va fi gestionată de către o persoană calificată în domeniul pentru care se solicită finanțare. Calificarea poate fi obținută până la data depunerii ultimei cereri de plată în cadrul proiectului.
- Proiectul vizează achiziționarea de echipamente pentru producerea energiei din surse regenerabile.
- Proiectele care prin activitatea propusă creează minim un loc de muncă
- Proiectul vizează acțiuni de protecție a mediului.
- *Solicitantul este membru al unui grup de producători, cooperativa, organizație non-guvernamentală, asociație, fundație și federație, inclusiv grupurilor constituite conform art. 35 din Reg. (UE) nr. 1305/2013. - prin aceasta asigurându-se complementaritatea măsurii cu măsura M2I 2A Investiții în active fizice pentru promovarea formelor asociative din domeniul agricol.*

#### 9. Sume (aplicabile) și rata sprijinului

Rata sprijinului public nerambursabil va fi de 50% din totalul cheltuielilor eligibile și nu va depăși 200.000 euro. Intensitatea sprijinului nerambursabil se va putea majora cu 20 puncte procentuale suplimentare, fără a depăși 90% în cazul fermelor mici și medii (cu dimensiunea până la 250.000 SO), respectiv 70% în cazul fermelor având între 250.000 și 500.000 SO, în cazul:

- Investițiilor realizate de tinerii fermieri, cu vârsta sub 40 de ani, la data depunerii cererii de finanțare (așa cum sunt definiți la art. 2 al R (UE) nr. 1305/2013 sau cei care s-au stabilit în cei cinci ani anteriori solicitării sprijinului, în conformitate cu anexa II a R 1305);
- Investițiilor legate de operațiunile prevăzute la art. 28 (Agromediu) și art. 29 (Agricultura ecologică) din R(UE) nr. 1305/2013;

În cazul fermelor având dimensiunea economică peste 500.000 SO rata sprijinului public nerambursabil va fi de 30% și nu va depăși 200.000 euro.

Pentru investițiile în activitatea de procesare intensitatea sprijinului este de 50% pentru IMM și 40 % pentru întreprinderi mari.

#### 10. Indicatori de monitorizare

- Numărul de exploatații agricole/beneficiari sprijiniți: minim 2.
- Număr de locuri de muncă nou create: minim 1.
- Suprafața totală sau UVM în cauză: minim 50 ha/minim 50 UVM.
- Numărul de investiții în activitatea de procesare: minim 1

## FISA MASURA

### **M2/ 2A Investitii in active fizice pentru promovarea formelor asociative din domeniul agricol**

Tipul măsurii:

INVESTIȚII

1. Descrierea generală a măsurii, inclusiv a logicii de intervenție a acesteia și a contribuției la prioritățile strategiei, la domeniile de intervenție, la obiectivele transversale și a complementarității cu alte măsuri din SDL

Procesul de restituire a terenurilor care a început în 1990 a dus la o pondere mare (92,9%) a fermelor mici (mai puțin de 5 ha), care utilizează 29,7% din suprafața agricolă, restul fermelor utilizând 70,3% din suprafața agricolă. Structura duală a agriculturii românești are o mare influență asupra competitivității, viabilității și productivității. Sprijinul financiar limitat pentru înființarea și funcționarea formelor asociative, precum și reticența și interesul scăzut al producătorilor agricoli de a se asocia, a condus la menținerea acestei structuri duale fără modificări semnificative în ultimii ani.

La nivelul teritoriului GAL numărului exploatațiilor de dimensiuni mici este semnificativ - 95,98% din exploatații având dimensiunea mai mică de 5 ha, numărul și dimensiunea asociațiilor fiind mic, asocierea nefiind promovată. Măsura M2/2A este destinată diminuării numărului mare de fermieri ce practică agricultura de subsistență și încurajării asocierii în vederea creșterii competitivității, viabilității și productivității activităților agricole, încurajării cooperării în vederea asigurării unui acces mai facil la informații referitoare la bunele practici agricole, la soluții inovative ce protejează mediul inconjurător.

**Obiectiv(e) de dezvoltare rurală.** Măsura contribuie la obiectivele:

- Favorizarea competitivității agriculturii; al Reg. (UE) nr. 1305/2013 art.4, lit. a;
- Asigurarea gestionării durabile a resurselor naturale și combaterea schimbărilor climatice al Reg. (UE) nr. 1305/2013 art.4, lit. b;

**Obiectiv(e) specific(e) al(e) măsurii:**

- Înființarea și/sau promovarea formelor asociative din domeniul agricol în vederea creșterii competitivității, viabilității și productivității activității agricole la nivelul teritoriului GAL;
- Respectarea standardelor comunitare aplicabile tuturor tipurilor de investiții;
- Reducerea emisiilor de gaze cu efect de seră din agricultură.

**Măsura contribuie la prioritatea/prioritățile prevăzute la art. 5, Reg. (UE) nr. 1305/2013:**

*P2: Creșterea viabilității exploatațiilor și a competitivității tuturor tipurilor de agricultură în toate regiunile și promovarea tehnologiilor agricole inovatoare și a gestionării durabile a pădurilor prevăzută la art. 5 al Reg. (UE) nr. 1305/2013.*

*P5: Promovarea utilizării eficiente a resurselor și sprijinirea tranziției către o economie cu emisii reduse de carbon și reziliență la schimbările climatice în sectoarele agricol, alimentar și silvic prevăzută la art. 5 al Reg. (UE) nr. 1305/2013.*

**Măsura corespunde obiectivelor art. 17 din Reg. (UE) nr. 1305/2013**

- Investiții în active fizice

**Măsura contribuie la Domeniul de intervenție:**

- Principal - 2A) Îmbunătățirea performanței economice a tuturor exploatațiilor agricole și facilitarea restructurării și modernizării exploatațiilor, în special în vederea creșterii

participării pe piață și a orientării spre piață, precum și a diversificării activităților agricole

- Secundar - 5D) Reducerea emisiilor de gaze cu efect de seră și de amoniac din agricultură

Măsura contribuie la obiectivele transversale ale Reg. (UE) nr. 1305/2013: inovare, mediu și climă deoarece în urma cooperării dintre micii fermieri sunt posibile acțiuni inovative ce nu pot fi realizate în afara unei forme asociative precum dezvoltarea de noi metode de păstrare a producției agroalimentare pentru creșterea siguranței alimentare, de produse adaptate mai bine cerințelor pieței și de metode de gestionare a deșeurilor și de epurare a apei pentru protejarea mediului.

Asocierea fermierilor poate termina promovarea și respectarea de bune practici agricole, iar realizarea unor investiții colective va putea asigura o eficiență mai mare în ceea ce privește gestionarea apei și a deșeurilor și va facilita utilizarea surselor de energie regenerabilă în folosul membrilor săi. În ceea ce privește atenuarea schimbărilor climatice și adaptarea la acestea, asocierea micilor fermieri îi poate ajuta să contribuie într-o măsură mai mare la atenuarea acestora, prin furnizarea de consultanță, de exemplu cu privire la practici agricole îmbunătățite și adoptarea unor măsuri agronomice practice pentru a spori rezistența sistemelor agricole la inundații și secete.

Complementaritatea cu alte măsuri din SDL: Măsura M2/2A este complementară cu măsura M1/2A, prin faptul că beneficiarii direcți ai acesteia (forme asociative) sunt beneficiari indirecti ai măsurii M1/2A.

Sinergia cu alte măsuri din SDL: Măsura M2/2A este sinergică cu măsura M1/2A, deoarece contribuie împreună la îndeplinirea priorității P2: *Creșterea viabilității exploatațiilor și a competitivității tuturor tipurilor de agricultură în toate regiunile și promovarea tehnologiilor agricole inovatoare și a gestionării durabile a pădurilor.*

## 2. Valoarea adăugată a măsurii

Măsura M2/ 2A Investiții în active fizice pentru promovarea formelor asociative din domeniul agricol aduce plus valoare la nivelul teritoriului prin posibilitatea acordată micilor exploatații agricole de a se asocia în vederea creșterii competitivității, viabilității și productivității activității agricole, posibilitate acordată și formelor asociative existente la nivelul teritoriului, ce se pot dezvolta, în aceleași direcții, în vederea îmbunătățirii performanței economice în special în vederea creșterii participării pe piață și a orientării spre piață, precum și a diversificării activităților agricole.

Asocierea fermierilor va avea de asemenea efecte pozitive asupra practicilor de mediu, asupra aplicării bunelor practici agricole și asupra schimbărilor climatice printr-o creștere a eficienței gestionării apei și a deșeurilor și prin procurarea de echipamente inovative, de ultimă generație, ce determină reducerea consumului de produse petroliere și implicit a gazelor cu efect de seră.

## 3. Trimiteri la alte acte legislative

### Legislație UE

- Recomandarea 2003/361/CE din 6 mai 2003 privind definirea micro-întreprinderilor și a întreprinderilor mici și mijlocii.
- Comunicarea Comisiei nr. 2008/C155/02 cu privire la aplicarea art. 87 și 88 din Tratatul CE privind ajutoarele de stat sub formă de garanții;

- R (UE) nr. 852/2004 privind igiena produselor alimentare cu modificarile si completarile ulterioare,
- R (UE) nr. 853/2004 de stabilire a unor norme specifice de igienă care se aplică alimentelor de origine animală cu modificarile si completarile ulterioare;
- R (UE) nr. 854/2004 de stabilire a normelor specifice de organizare a controalelor oficiale privind produsele de origine animală destinate consumului uman cu modificarile si completarile ulterioare;

**Legislație națională**

- Legea nr. 346/2004 privind stimularea înființării și dezvoltării întreprinderilor mici și mijlocii cu completările și modificările ulterioare,
- Legea 31/1990 privind societățile comerciale, republicată, cu completările și modificările ulterioare,
- Ordinul nr. 119/2014 pentru aprobarea Normelor de igienă și sănătate publică privind mediul de viață al populației cu modificările și completările ulterioare,
- Legea cooperăției agricole nr. 566/2004 cu completările și modificările ulterioare, pentru beneficiarii cooperative agricole,
- Legea nr. 1/2005 privind organizarea și funcționarea cooperăției, cu completările și modificările ulterioare, pentru beneficiarii societăți cooperative agricole,
- Ordonanța Guvernului nr. 37/2005 privind recunoașterea și funcționarea grupurilor și organizațiilor de producători, pentru comercializarea produselor agricole și silvice, cu completările și modificările ulterioare, pentru beneficiarii Grupuri de producători).
- Hotărârea de Guvern nr 26/2000 cu privire la asociații și fundații, cu modificările și completările ulterioare.

**4. Beneficiari direcți/indirecți (grup țintă)**

**Beneficiari direcți:**

- grupuri de producători, cooperative, organizații non-guvernamentale, asociații, fundații și federații, inclusiv grupurilor constituite conform art. 35 din Reg. (UE) nr. 1305/2013.

**Beneficiari indirecti:**

- persoane juridice, persoane fizice (fermieri), UAT.

*Complementaritatea masurii cu M1/2A Investitii in active fizice pentru productia primara si pentru procesarea/comercializarea produselor agricole este realizata prin beneficiarii indirecti (finali) persoane juridice (fermieri), acestia din urma fiind beneficiarii directi ai masurii sus mentionate.*

**5. Tip de sprijin**

Se va stabili în conformitate cu prevederile art. 67 al Reg. (UE) nr. 1303/2013.

- Rambursarea costurilor eligibile suportate și plătite efectiv
- Plăți în avans, cu condiția constituirii unei garanții bancare sau a unei garanții echivalente corespunzătoare procentului de 100 % din valoarea avansului, în conformitate cu art. 45 (4) și art. 63 ale Reg. (UE) nr. 1305/2013.

**6. Tipuri de acțiuni eligibile și neeligibile**

In stabilirea tipurilor de *acțiuni eligibile și neeligibile*, s-a ținut cont de prevederile din HG nr. 226/2015, Regulamentele (UE) nr. 1305/2013, nr. 1303/2013, PNDR - cap. 8.1 și fișa tehnică a măsurii 19.2, conform prevederilor din Ghidul Solicitantului, aprobat prin

OMADR nr. 295/2016, precum Manualul de procedură pentru evaluarea și selecția SDL aprobat prin OMADR nr. 797/2016.

**Actiuni eligibile:**

- Investiții care deservește interesele membrilor la nivelul extinderii și/sau modernizării fermelor vegetale inclusiv capacități de stocare, condiționare, sortare, ambalare a producției vegetale pentru creșterea valorii adăugate a produselor;
- Investiții care deservește interesele membrilor la nivelul extinderii și/sau modernizării fermelor zootehnice, inclusiv tehnologii eficiente de reducerea emisiilor poluării și respectarea standardelor Uniunii și cele pentru depozitarea/gestionarea adecvată a gunoiului de grajd;
- Investiții care deservește interesele membrilor la nivelul procesării produselor agricole la nivel de fermă, precum și investiții în vederea comercializării (precum magazinele la poarta fermei sau rulotele alimentare prin care vor fi comercializate exclusiv propriile produse agricole);
- investițiile de procesare la nivelul fermei
- Investiții în înființarea și modernizarea fermelor pomicole, inclusiv în înființarea și reconversia plantațiilor pomicole și modernizarea parcului de mașini și utilaje agricole.
- Investiții în producerea și utilizarea energiei din surse regenerabile, cu excepția biomasei, (solară, eoliană, cea produsă cu ajutorul pompelor de căldură, geotermală) în cadrul fermei, ca și componentă secundară în cadrul unui proiect de investiții, iar energia obținută va fi destinată exclusiv consumului propriu;
- Investiții în instalații pentru producerea de energie electrică și/sau termică, prin utilizarea biomasei (din deșeurii/produse secundare rezultate din activitatea agricolă și/sau forestieră atât din ferma proprie cât și din afara fermei), ca și componentă secundară în cadrul unui proiect de investiții, iar energia obținută va fi destinată exclusiv consumului propriu;
- Investiții necorporale: achiziționarea sau dezvoltarea de software și achiziționarea de brevete, licențe, web-site, drepturi de autor, mărci în conformitate cu la art 45 (2) (d) din Reg. 1305/2013;

**Actiuni neeligibile:**

- Achiziția de drepturi de producție agricolă, de drepturi la plată, animale, plante anuale și plantarea acestora din urmă;
- Achiziția de clădiri;
- Obținerea de bauturi alcoolice.
- Producția de biocombustibili și pelete;
- Investițiile pentru unități de ecarisaj;
- Producția și comercializarea produselor viticole sprijinite prin Programul național de sprijin al României în sectorul vitivinicol 2014-2018, cu modificările și completările ulterioare
- Sunt neeligibile investițiile care fac obiectul altor programe cu finanțare comunitară sau națională
- Procesarea produselor pescărești

**7. Condiții de eligibilitate**

- Solicitantul trebuie să se încadreze în categoria beneficiarilor eligibili;
- Solicitantul trebuie să includă în proiect investiția în crearea/modernizarea site-ului forme asociative în vederea asigurării promovării acesteia.

28

- Investiția trebuie să se încadreze în cel puțin una din acțiunile eligibile prevăzute prin sub - măsură;
  - Solicitantul trebuie să demonstreze asigurarea cofinanțării investiției;
  - Viabilitatea economică a investiției trebuie să fie demonstrată în baza documentatiei tehnico-economice;
  - Investiția va fi precedată de o evaluare a impactului preconizat asupra mediului dacă aceasta poate avea efecte negative asupra mediului, în conformitate cu legislația în vigoare;
  - Investițiile în instalații al căror scop principal este producerea de energie electrică, prin utilizarea biomasei, trebuie să respecte prevederile art. 13 (d) din R.807/2014, prin demonstrarea utilizării unui procent minim de energie termică de 10%;
  - Investiția va respecta legislația în vigoare (menționată la capitolul Trimiteri la alte acte legislative) din domeniul: sănătății publice, sanitar-veterinar și de siguranță alimentară; În cazul procesării materia primă procesată va fi produs agricol (conform Anexei I la Tratat) și produsul rezultat va fi doar produs Anexa I la Tratat.
  - Dimensiunea minimă a formei asociative trebuie să fie de minimum 40.000 SO.\*
- \* Forma asociativă va avea dimensiunea exploatației compusă ca suma a tuturor exploatațiilor asociate.

#### 8. Criterii de selecție

- Solicitantul nu a obținut anterior sprijin financiar pentru investiții similare;
- Proiectul vizează achiziționarea de echipamente pentru producerea energiei din surse regenerabile.
- Proiectele care prin activitatea propusă creează minim un loc de muncă
- Proiectul vizează acțiuni de protecție a mediului.

#### 9. Sume (aplicabile) și rata sprijinului

Rata sprijinului public nerambursabil va fi de 50% din totalul cheltuielilor eligibile și nu va depăși 200.000 euro. Intensitatea sprijinului nerambursabil se va putea majora cu 20 puncte procentuale suplimentare, fara a depăși 90% în cazul fermelor mici și medii (cu dimensiunea până la 250.000 SO), respectiv 70% în cazul fermelor având între 250.000 și 500.000 SO, în cazul:

- Investițiilor realizate de tinerii fermieri, cu vârsta sub 40 de ani, la data depunerii cererii de finanțare (așa cum sunt definiți la art. 2 al R (UE) nr. 1305/2013 sau cei care s-au stabilit în cei cinci ani anteriori solicitării sprijinului, în conformitate cu anexa II a R 1305);
- Investițiilor legate de operațiunile prevăzute la art. 28 (Agromediu) și art. 29 (Agricultura ecologică) din R(UE) nr. 1305/2013;

În cazul fermelor având dimensiunea economică peste 500.000 SO rata sprijinului public nerambursabil va fi de 30% și nu va depăși 200.000 euro.

Pentru investițiile în activitatea de procesare intensitatea sprijinului este de 50% pentru IMM și 40 % pentru întreprinderi mari.

#### 10. Indicatori de monitorizare

- Numărul de beneficiari sprijiniți: minim 1.
- Numar de locuri de munca nou create: minim 1.
- Suprafața totală sau UVM în cauză: 50 ha/50 UVM

## FISA MASURA

### **M3 / 6A Infiintarea si dezvoltarea activitatilor neagricole**

Tipul măsurii:

INVESTIȚII

**1. Descrierea generală a măsurii, inclusiv a logicii de intervenție a acesteia și a contribuției la prioritățile strategiei, la domeniile de intervenție, la obiectivele transversale și a complementarității cu alte măsuri din SDL**

Măsura vizează dezvoltarea activităților non-agricole în mediul rural, teritoriul GAL putând beneficia de o bună dezvoltare a afacerilor care ar conduce la reducerea sărăciei existente la nivelul acesteia. Sprijinirea creării și dezvoltării microîntreprinderilor și întreprinderilor mici în domenii non-agricole va crea noi locuri de muncă în zonele rurale și va conduce la absorbția surplusului forței de muncă din sectorul agricol. Stimularea activităților de producție, serviciilor de agro-turism, sanitar-veterinare și medicale va crește gradul de atractivitate al zonelor rurale, reducând astfel tendința rezidenților de a migra spre mediul urban în căutarea unor noi oportunități socio-economice.

La nivelul teritoriului Grupului de Actiune Locala au fost identificate urmatoarele trasaturi economice si sociale ce indica nevoia dezvoltarii activitatilor neagricole:

- diversitate economica redusa, majoritatea populatiei desfasurand activitati agricole si comerciale

- lipsa locuri de munca

- venituri reduse ale populatiei

- utilizare foarte redusa a energiei din surse regenerabile

**Obiectiv(e) de dezvoltare rurală. Masura contribuie la obiectivele:**

- *Obținerea unei dezvoltări teritoriale echilibrate a economiilor și comunităților rurale, inclusiv crearea și menținerea de locuri de muncă* al Reg. (UE) nr. 1305/2013 art.4, lit. c;

**Obiectiv(e) specific(e) al(e) măsurii:**

- Diversificarea activitatilor neagricole

- Promovarea utilizarii surselor regenerabile de energie si a actiunilor de protectie a mediului

- Crearea de noi locuri de munca

**Măsura contribuie la prioritatea/prioritățile prevăzute la art. 5, Reg. (UE) nr. 1305/2013:**

*P6: Promovarea incluziunii sociale, a reducerii sărăciei și a dezvoltării economice în zonele rurale* prevazuta la art. 5 al Reg. (UE) nr. 1305/2013.

**Măsura corespunde obiectivelor art. 19 din Reg. (UE) nr. 1305/2013 - Dezvoltarea exploatațiilor și a întreprinderilor**

**Măsura contribuie la Domeniul de intervenție:**

- Principal - 6A) Facilitarea diversificării, a înființării și a dezvoltării de întreprinderi mici, precum și crearea de locuri de muncă

Măsura contribuie la obiectivele transversale ale Reg. (UE) nr. 1305/2013: inovare, mediu și climă prin diversificarea activităților economice în zonele rurale ce va deschide noi oportunități și posibilități pentru adoptarea de metode noi și utilizarea de tehnologii inovatoare, sporind astfel atractivitatea teritoriului GAL.

Totodată, sprijinul acordat microîntreprinderilor și întreprinderilor mici pentru producția și utilizarea surselor regenerabile de energie contribuie la reducerea efectelor schimbărilor climatice.

Complementaritatea cu alte măsuri din SDL: Masura M3/6A este complementara cu măsurile M4/6A, M1/2A, prin faptul ca beneficiarii directi ai acesteia (persoane juridice) sunt potentiali beneficiari directi ai masurilor M4/6A, M1/2A.

Sinergia cu alte măsuri din SDL: Masura M3/6A este sinergica cu masura M4/6A, M5/6B, M6/6B deoarece contribuie impreuna la indeplinirea prioritatii P6: *Promovarea incluziunii sociale, a reducerii sărăciei și a dezvoltării economice în zonele rurale.*

## 2. Valoarea adăugată a măsurii

Masura M3 / 6A *Infiintarea si dezvoltarea activitatilor neagricole* aduce o valoare adaugata la nivelul teritoriului intrucat contribuie la dezvoltarea economica la nivel local, crearea de noi locuri de munca, cresterea veniturilor populatiei rurale și reducerea diferențelor dintre mediul rural și urban.

## 3. Trimiteri la alte acte legislative

### Legislație UE

- Recomandarea 2003/361/CE din 6 mai 2003 privind definirea micro-întreprinderilor și a întreprinderilor mici și mijlocii.R (UE) nr. 1407/2013 privind aplicarea art. 107 și 108 din Tratatul privind funcționarea Uniunii Europene referitor la ajutoarele de minimis
- Comunicarea Comisiei nr. 2008/C155/02 cu privire la aplicarea art. 87 și 88 din Tratatul CE privind ajutoarele de stat sub formă de garanții;
- Comunicarea Comisiei nr. 2008/C14/02 cu privire la revizuirea metodei de stabilire a ratelor de referință și de actualizare.
- Linii directoare comunitare privind ajutorul de stat pentru salvarea și restructurarea întreprinderilor aflate în dificultate

### Legislație Națională

- Ordonanță de urgență nr. 44/2008 privind desfășurarea activităților economice de către persoanele fizice autorizate, întreprinderile individuale și întreprinderile familiale cu modificările și completările ulterioare.
- Ordonanța de Urgență nr. 142/2008 privind aprobarea Planului de amenajare a teritoriului național;

## 4. Beneficiari direcți/indirecți (grup țintă)

### Beneficiari direcți:

- Microîntreprinderi și întreprinderi neagricole mici existente și nou-înființate (start-ups) din spațiul rural;

*Masura se adreseaza inclusiv beneficiarilor ce au accesat in calitate de beneficiari directi (si finalizat) proiect prin masura M4/6A Ajutor pentru infiintarea activitatilor neagricole, prin aceasta asigurandu-se complementaritatea celor doua masuri.*

*De asemenea masura se adreseaza beneficiarilor directi ai masurii M1/2A Investitii in active fizice pentru productia primara si pentru procesarea/comercializarea produselor agricole ce isi doresc diversificarea activitatii agricole cu o activitate non-agricola, prin aceasta asigurandu-se complementaritatea celor doua masuri.*



**Beneficiari indirecti:**

- persoane fizice și juridice cu domiciliul/sediul social/ punct de lucru pe teritoriul acoperit de Grupul de Acțiuni Locală.
- UAT pe teritoriul careia se implementează proiectul.

**5. Tip de sprijin**

Se va stabili în conformitate cu prevederile art. 67 al Reg. (UE) nr. 1303/2013.

- Rambursarea costurilor eligibile suportate și plătite efectiv
- Plăți în avans, cu condiția constituirii unei garanții bancare sau a unei garanții echivalente corespunzătoare procentului de 100 % din valoarea avansului, în conformitate cu art. 45 (4) și art. 63 ale Reg. (UE) nr. 1305/2013.

**6. Tipuri de acțiuni eligibile și neeligibile**

În stabilirea tipurilor de *acțiuni eligibile și neeligibile*, s-a ținut cont de prevederile din HG nr. 226/2015, Regulamentele (UE) nr. 1305/2013, nr. 1303/2013, PNDR - cap. 8.1 și fișa tehnică a măsurii 19.2, conform prevederilor din Ghidul Solicitantului, aprobat prin OMADR nr. 295/2016, precum Manualul de procedură pentru evaluarea și selecția SDL aprobat prin OMADR nr. 797/2016.

**Actiuni eligibile:**

Investiții pentru producerea și comercializarea produselor non-agricole, cum ar fi:

- fabricarea produselor textile, îmbrăcăminte, articole de marochinărie, articole de hartie și carton;
- fabricarea produselor chimice, farmaceutice;
- activități de prelucrare a produselor lemnoase;
- industrie metalurgică, fabricare construcții metalice, mașini, utilaje și echipamente;
- fabricare produse electrice, electronice,
- producerea de produse electrice, electronice, și metalice, mașini, utilaje și echipamente, producția de carton etc;

Investiții pentru activități meșteșugărești, cum ar fi:

- Activități de artizanat și alte activități tradiționale non-agricole (olărit, brodat, prelucrarea manuală a fierului, lânii, lemnului, pielii, caramidarie etc.)

Investiții legate de furnizarea de servicii, cum ar fi:

- Servicii medicale, sociale, sanitar-veterinare;
- Servicii de reparații mașini, unelte, obiecte casnice;
- Servicii de consultanță, contabilitate, juridice, audit;
- Activități de servicii în tehnologia informației și servicii informatice;
- Servicii tehnice, administrative, etc;

Investiții în activități de agrement;

Investiții pentru producția de combustibil din biomasă (ex.: fabricare de peleți și brichete) în vederea comercializării.

**Actiuni neeligibile:**

- Prestarea de servicii agricole;
- Procesarea și comercializarea produselor prevăzute în Anexa 1 din Tratat;
- Producția de electricitate din biomasă ca și activitate economică

## 7. Condiții de eligibilitate

- Solicitantul trebuie să se încadreze în categoria beneficiarilor eligibili;
- Investiția trebuie să se încadreze în cel puțin unul din tipurile de activități sprijinite prin măsură;
- Localizarea proiectului pentru care se solicită finanțare trebuie să fie în spațiul rural acoperit de teritoriul GAL;
- Solicitantul trebuie să demonstreze capacitatea de a asigura cofinanțarea investiției;
- Viabilitatea economică a investiției trebuie să fie demonstrată pe baza prezentării unei documentații tehnico-economice;
- Întreprinderea nu trebuie să fie în dificultate în conformitate cu Liniile directoare privind ajutorul de stat pentru salvarea și restructurarea întreprinderilor în dificultate;
- Investiția va fi precedată de o evaluare a impactului preconizat asupra mediului și dacă aceasta poate avea efecte negative asupra teritoriului.

## 8. Criterii de selecție

- Solicitantul nu a obținut anterior sprijin financiar pentru investiții similare;
- Proiectul este derulat de către tineri (persoane sub 40 de ani la data depunerii proiectului), femei sau persoane ce aparțin unui grup social defavorizat sau vulnerabil (romi, batrâni - persoane peste 65 de ani la data depunerii proiectului, someri).
- Activitatea pentru care se solicită finanțare va fi gestionată de către o persoană calificată în domeniul pentru care se solicită finanțare. Calificarea poate fi obținută până la data depunerii ultimei cereri de plată în cadrul proiectului.
- Proiectul vizează achiziționarea de echipamente pentru producerea energiei din surse regenerabile.
- Proiectele care prin activitatea propusă creează minim un loc de muncă
- Proiectul vizează acțiuni de protecție a mediului.

## 9. Sume (aplicabile) și rata sprijinului

Valoarea sprijinului nerambursabil: minim 5.000 euro și maxim 200.000 euro.

Sprijin public nerambursabil va respecta prevederile R 1407/2013 cu privire la sprijinul de minimis și nu va depăși 200.000 de euro/beneficiar pe 3 ani fiscali.

Intensitatea sprijinului public nerambursabil este de 70%.

Intensitatea sprijinului public nerambursabil poate fi de 90%, în următoarele cazuri:

- pentru solicitanții care desfășoară activități de producție, servicii medicale, sanitar-veterinare și agroturism;
- pentru fermierii care își diversifică activitatea de bază agricolă prin dezvoltarea unor activități non-agricole.

## 10. Indicatori de monitorizare

- Număr de locuri de muncă nou create: minim 2.
- Proiectul vizează acțiuni de protecție a mediului: minim 1.
- Proiectul este derulat de către tineri, femei sau persoane ce aparțin unui grup social defavorizat sau vulnerabil - minim 1.

**M4 / 6A Ajutor pentru infiintarea activitatilor neagricole**

Tipul măsurii:

SPRIJIN FORFETAR

**1. Descrierea generală a măsurii, inclusiv a logicii de intervenție a acesteia și a contribuției la prioritățile strategiei, la domeniile de intervenție, la obiectivele transversale și a complementarității cu alte măsuri din SDL**

La nivelul teritoriului Grupului de Actiune Locala au fost identificate urmatoarele trasaturi economice si sociale ce indica nevoia dezvoltarii activitatilor neagricole:

- diversitate economica redusa, majoritatea populatiei desfasurand activitati agricole si comerciale
- lipsa locurilor de munca
- venituri reduse ale populatiei
- utilizare foarte redusa a energiei din surse regenerabile

Masura ii incurajeaza pe antreprenori sa dezolte noi activitati nonagricole si sa creeze noi locuri de munca prin punerea la dispozitie a unui sprijin forfetar, mai atractiv pentru micii intreprinzatori, ce au cunostintele necesara si vointa de a realiza o afacere in spatiul rural acoperit de GAL inasa nu detin fonduri pentru a asigura cofinantarea unei asemenea investitii.

**Obiectiv(e) de dezvoltare rurală.** Masura contribuie la obiectivele:

- *Obținerea unei dezvoltări teritoriale echilibrate a economiilor și comunităților rurale, inclusiv crearea și menținerea de locuri de muncă* al Reg. (UE) nr. 1305/2013 art.4, lit. c;

**Obiectiv(e) specific(e) al(e) măsurii:**

- Infiintarea de noi activitati neagricole
- Promovarea utilizarii surselor regenerabile de energie si a actiunilor de protectie a mediului
- Crearea de noi locuri de munca

**Măsura contribuie la prioritatea/prioritățile prevăzute la art. 5, Reg. (UE) nr. 1305/2013:**

*P6: Promovarea incluziunii sociale, a reducerii sărăciei și a dezvoltării economice în zonele rurale* prevazuta la art. 5 al Reg. (UE) nr. 1305/2013.

**Măsura corespunde obiectivelor art. 19 din Reg. (UE) nr. 1305/2013 - Dezvoltarea exploatațiilor și a întreprinderilor**

**Măsura contribuie la Domeniul de intervenție:**

- Principal - 6A) Facilitarea diversificării, a înființării și a dezvoltării de întreprinderi mici, precum și crearea de locuri de muncă

Măsura contribuie la obiectivele transversale ale Reg. (UE) nr. 1305/2013: inovare, mediu si clima - In vederea stimulării investițiilor noi in activitati nonagricole s-a prevazut posibilitatea acordarii unui sprijin forfetar, mai atractiv pentru noii intreprinzatori, ce va incuraja utilizarea de tehnologii noi si solutii inovatoare.

Sprijinul acordat microîntreprinderilor și întreprinderilor mici pentru producția și utilizarea surselor regenerabile de energie contribuie la protecția factorilor de mediu și la reducerea efectelor schimbărilor climatice.

Complementaritatea cu alte măsuri din SDL: Masura M4/6A este complementara cu măsurile M3/6A, M1/2A prin faptul că beneficiarii direcți ai acestora (persoane juridice) sunt potențiali beneficiari direcți/indirecți ai măsurilor M3/6A, M1/2A.

Sinergia cu alte măsuri din SDL: Masura M4/6A este sinergică cu masura M3/6A, M5/6B, M6/6B deoarece contribuie împreună la îndeplinirea priorității P6: *Promovarea incluziunii sociale, a reducerii sărăciei și a dezvoltării economice în zonele rurale.*

## 2. Valoarea adăugată a măsurii

Măsura M4 / 6A **Ajutor pentru înființarea activităților neagricole** aduce o valoare adăugată la nivelul teritoriului întrucât contribuie la dezvoltarea economică la nivel local, crearea de noi locuri de muncă, creșterea veniturilor populației rurale și reducerea diferențelor dintre mediul rural și urban.

## 3. Trimiteri la alte acte legislative

### Legislație UE

- Recomandarea 2003/361/CE din 6 mai 2003 privind definirea micro-întreprinderilor și a întreprinderilor mici și mijlocii.R (UE) nr. 1407/2013 privind aplicarea art. 107 și 108 din Tratatul privind funcționarea Uniunii Europene referitor la ajutoarele de minimis
- Comunicarea Comisiei nr. 2008/C155/02 cu privire la aplicarea art. 87 și 88 din Tratatul CE privind ajutoarele de stat sub formă de garanții;
- Comunicarea Comisiei nr. 2008/C14/02 cu privire la revizuirea metodei de stabilire a ratelor de referință și de actualizare.
- Linii directe comunitare privind ajutorul de stat pentru salvarea și restructurarea întreprinderilor aflate în dificultate

### Legislație Națională

- Ordonanță de urgență nr. 44/2008 privind desfășurarea activităților economice de către persoanele fizice autorizate, întreprinderile individuale și întreprinderile familiale cu modificările și completările ulterioare.
- Ordonanța de Urgență nr. 142/2008 privind aprobarea Planului de amenajare a teritoriului național;

## 4. Beneficiari direcți/indirecți (grup țintă)

### Beneficiari direcți:

- Microîntreprinderi și întreprinderi neagricole mici existente și nou-înființate (start-ups) din spațiul rural ce își propun desfășurarea unei noi activități neagricole.

*După obținerea integrală a sprijinului forfetar beneficiarii măsurii pot accesa masura M3 / 6A Înființarea și dezvoltarea activităților neagricole, în limita sprijinului de minimis de 200.000 euro, pentru dezvoltarea activității desfășurate, prin aceasta asigurându-se complementaritatea măsurii cu masura M3 / 6A Înființarea și dezvoltarea activităților neagricole.*

*De asemenea masura se adresează beneficiarilor direcți ai măsurii M1/2A Investiții în active fizice pentru producția primară și pentru procesarea/comercializarea produselor*

agricole ce își doresc diversificarea activității agricole cu o activitate non-agricola, prin aceasta asigurându-se complementaritatea celor două măsuri.

**Beneficiari indirecti:**

- persoane fizice și juridice cu domiciliul/sediul social/ punct de lucru pe teritoriul acoperit de Grupul de Acțiuni Locala.
- UAT pe teritoriul careia se implementează proiectul.

**5. Tip de sprijin**

Se va stabili în conformitate cu prevederile art. 67 al Reg. (UE) nr. 1303/2013.

Sume forfetare care nu depășesc limitele cuantumului stabilite în PNDR pentru aceleași tipuri de operațiuni la care se aplică acest tip de sprijin.

**6. Tipuri de acțiuni eligibile și neeligibile**

În stabilirea tipurilor de *acțiuni eligibile și neeligibile*, s-a ținut cont de prevederile din HG nr. 226/2015, Regulamentele (UE) nr. 1305/2013, nr. 1303/2013, PNDR - cap. 8.1 și fișa tehnică a măsurii 19.2, conform prevederilor din Ghidul Solicitantului, aprobat prin OMADR nr. 295/2016, precum Manualul de procedură pentru evaluarea și selecția SDL aprobat prin OMADR nr. 797/2016.

**Acțiuni eligibile:**

- Activități de producție (ex: fabricarea produselor textile, îmbrăcăminte, articole de marochinărie, articole de hârtie și carton; fabricarea produselor chimice, farmaceutice; activități de prelucrare a produselor lemnoase; industrie metalurgică, fabricare construcții metalice, mașini, utilaje și echipamente; fabricare produse electrice, electronice, producție de combustibil din biomasă -ex.: fabricare de peleți -, etc.);
- Activități de artizanat și alte activități tradiționale non-agricole (olărit, brodat, prelucrarea manuală a fierului, lânii, lemnului, pielii, caramidarie etc.)- Activități turistice de agrement;
- Servicii (ex: medicale, sociale, sanitar-veterinare; reparații mașini, unelte, obiecte casnice; consultanță, contabilitate, juridice, audit; servicii în tehnologia informației și servicii informatice; servicii tehnice, administrative, alte servicii destinate populației din spațiul rural, etc.).

**Acțiuni neeligibile:**

- Prestarea de servicii agricole;
- Procesarea și comercializarea produselor prevăzute în Anexa 1 din Tratat;
- Producția de electricitate din biomasă ca și activitate economică

**7. Condiții de eligibilitate**

- Solicitantul trebuie să se încadreze în categoria beneficiarilor eligibili;
- Solicitantul trebuie să prezinte un plan de afaceri;
- Proiectul trebuie să se încadreze în cel puțin unul dintre tipurile de activități sprijinite prin măsură;
- Sediul social și punctul/punctele de lucru trebuie să fie situate în spațiul rural iar activitatea va fi desfășurată în spațiul rural;
- Implementarea planului de afaceri trebuie să înceapă în cel mult 9 luni de la data deciziei de acordare a sprijinului.
- Înaintea solicitării celei de-a doua tranșe de plată, solicitantul face dovada desfășurării activităților comerciale prin producția comercializată sau prin activitățile prestate, în

procent de minim 30% din valoarea primei tranșe de plată (cerința va fi verificată în momentul finalizării implementării planului de afaceri);



#### **8. Criterii de selecție**

- Solicitantul nu a obținut anterior sprijin financiar pentru investiții similare;
- Proiectul este derulat de către tineri (persoane sub 40 de ani la data depunerii proiectului), femei sau persoane ce aparțin unui grup social defavorizat sau vulnerabil (romi, bătrâni - persoane peste 65 de ani la data depunerii proiectului, someri).
- Activitatea pentru care se solicită finanțare va fi gestionată de către o persoană calificată în domeniul pentru care se solicită finanțare. Calificarea poate fi obținută până la data depunerii ultimei cereri de plată în cadrul proiectului.
- Proiectul vizează achiziționarea de echipamente pentru producerea energiei din surse regenerabile.
- Proiectele care prin activitatea propusă creează minim un loc de muncă;
- Proiectul vizează acțiuni de protecție a mediului.

#### **9. Sume (aplicabile) și rata sprijinului**

Cuantumul sprijinului este de 50.000 de euro/proiect.

Sprijin public nerambursabil va respecta prevederile R 1407/2013 cu privire la sprijinul de minimis și nu va depăși 200.000 de euro/beneficiar pe 3 ani fiscali.

Sprijinul pentru înființarea de activități nonagricole în zone rurale se va acorda, sub formă de primă, în două tranșe astfel:

- 70% din cuantumul sprijinului la semnarea deciziei de finanțare;
- 30% în cuantumul sprijinului se va acorda cu condiția implementării corecte a planului de afaceri, fără a depăși cinci ani de la semnarea deciziei de finanțare.

Perioada de implementare a Planului de Afaceri este de maximum 5 ani și include controlul implementării corecte precum și plata ultimei tranșe.

În cazul neimplementării corecte a planului de afaceri, sumele plătite, vor fi recuperate proporțional cu obiectivele nerealizate.

#### **10. Indicatori de monitorizare**

- Număr de locuri de muncă nou create: minim 2.
- Proiectul vizează acțiuni de protecție a mediului: minim 1.
- Proiectul este derulat de către tineri, femei sau persoane ce aparțin unui grup social defavorizat sau vulnerabil - minim 1.

## FISA MASURA

### **M5/6B - Dezvoltarea comunitatilor rurale prin imbunatatirea infrastructurii de baza**

#### **Tipul măsurii:**

- INVESTIȚII

**1. Descrierea generală a măsurii, inclusiv a logicii de intervenție a acesteia și a contribuției la prioritățile strategiei, la domeniile de intervenție, la obiectivele transversale și a complementarității cu alte măsuri din SDL**

Dezvoltarea economică și socială durabilă a zonei rurale este indispensabil legată de îmbunătățirea infrastructurii rurale și serviciilor de bază existente. Infrastructura și serviciile de bază neadecvate constituie principalul element care menține decalajul accentuat dintre zonele rurale și zonele urbane din România și care, cu atât mai mult, reprezintă o piedică în calea egalității de șanse și a dezvoltării socio-economice a zonelor rurale. Zonele rurale sunt caracterizate de populație în curs de îmbătrânire și puternică tendință de emigrare, în special a tinerilor.

La nivelul Grupului de Actiune Locala parteneriatul public reprezinta 34.78 % din total parteneri, teritoriul GAL fiind exclusiv reprezentat de localitati din mediul rural.

În analiza nevoilor la nivelul teritoriului acoperit de parteneriat au fost identificate următoarele aspecte relevante:

- Necesitatea dezvoltării infrastructurii de bază și a serviciilor;
- Necesitatea reducerii gradului de sărăcie și a riscului de excluziune socială;
- Necesitatea încurajării utilizării de energie din surse regenerabile.

**Obiectiv(e) de dezvoltare rurală. Masura contribuie la obiectivul:**

- *Obținerea unei dezvoltări teritoriale echilibrate a economiilor și comunităților rurale, inclusiv crearea și menținerea de locuri de muncă* al Reg. (UE) nr. 1305/2013 art.4, lit. c;

**Obiectiv(e) specific(e) al(e) măsurii:**

- Îmbunătățirea infrastructurii de baza
- Promovarea utilizării surselor regenerabile de energie
- Reducerea gradului de sărăcie și a riscului de excluziune socială.

**Măsura contribuie la prioritatea/prioritățile prevăzute la art. 5, Reg. (UE) nr. 1305/2013:**

*P6: Promovarea incluziunii sociale, a reducerii sărăciei și a dezvoltării economice în zonele rurale* prevazuta la art. 5 al Reg. (UE) nr. 1305/2013.

**Măsura corespunde obiectivelor art. 20 din Reg. (UE) nr. 1305/2013 - Servicii de bază și reînnoirea satelor în zonele rurale**

**Măsura contribuie la Domeniul de intervenție:**

- Principal - 6B) Încurajarea dezvoltării locale în zonele rurale

Măsura contribuie la obiectivele transversale ale Reg. (UE) nr. 1305/2013: inovare, mediu și clima

Sprrijinul acordat dezvoltării infrastructurii de bază este esențial pentru dezvoltarea economică a zonelor rurale incluse în teritoriul GAL. Masura contribuie la dezvoltarea

38  

infrastructurii îmbunătățite și asigură condiții mediului de afaceri existent la nivel GAL să se dezvolte inclusiv prin investiții inovative, asigurându-se astfel caracterul inovator al măsurii. De asemenea, existența unei infrastructuri educaționale funcționale permite formarea de generații tinere bine pregătite, deschise spre noi oportunități și capabile să aducă inovații și dezvoltare în zonele rurale.

În vederea asigurării gestionării durabile a resurselor naturale și în vederea combaterii schimbărilor climatice la nivelul măsurii vor fi încurajate investițiile în surse regenerabile de energie.

Complementaritatea cu alte măsuri din SDL: Măsura M5/6B este complementară cu măsurile M1/2A, M2/2A, M3/6A, M4/6A, M6/6B, prin faptul că beneficiarii indirecti (finali) ai acestora sunt potențiali beneficiari direcți ai măsurilor M1/2A, M2/2A, M3/6A, M4/6A, M6/6B.

Sinergia cu alte măsuri din SDL: Măsura M5/6B este sinergică cu măsurile M3/6A, M4/6A, M6/6B deoarece contribuie împreună la îndeplinirea priorității P6: *Promovarea incluziunii sociale, a reducerii sărăciei și a dezvoltării economice în zonele rurale.*

## 2. Valoarea adăugată a măsurii

Măsura M5/6B Dezvoltarea comunităților rurale prin îmbunătățirea infrastructurii de bază aduce o valoare adăugată la nivelul teritoriului întrucât încurajează dezvoltarea locală în zonele rurale acoperite de teritoriul GAL prin:

- a) Crearea și modernizarea tuturor tipurilor de infrastructuri de bază;
- b) Crearea și dezvoltarea serviciilor locale de bază pentru populația rurală;
- c) Protejarea patrimoniului cultural de interes local și natural din spațiul rural;
- d) Utilizarea surselor regenerabile de energie.

## 3. Trimiteri la alte acte legislative

### Legislație UE

- Directiva 2000/60/CE a Parlamentului European și a Consiliului din 23 octombrie 2000
- R (UE) nr. 1407/2013 privind aplicarea art. 107 și 108 din Tratatul privind funcționarea Uniunii Europene referitor la ajutoarele de minimis.
- R(UE) nr. 1303/2013 de stabilire a unor dispoziții comune privind Fondul european de dezvoltare regională, Fondul social european, Fondul de coeziune, Fondul european agricol pentru dezvoltare rurală și Fondul european pentru pescuit și afaceri maritime, precum și de stabilire a unor dispoziții generale privind Fondul european de dezvoltare regională, Fondul social european, Fondul de coeziune și Fondul european pentru pescuit și afaceri maritime și de abrogare a R (CE) nr. 1083/2006 al Consiliului
- R (UE) nr. 480/2014 de completare a R (UE) nr. 1303/2013
- R (UE) nr. 808/2014 de stabilire a normelor de aplicare a R (UE) Nr. 1305/2013

### Legislație Națională

- Ordonanța Guvernului nr. 43/1997 privind regimul drumurilor, cu modificările și completările ulterioare;
- Legea nr. 1/2011 a educației naționale, cu modificările și completările ulterioare;



- Hotărârea Guvernului nr. 866/2008 privind aprobarea nomenclatoarelor calificărilor profesionale pentru care se asigură pregătirea din învățământul preuniversitar precum și durata de școlarizare;
- Legea nr. 263/2007 privind înființarea, organizarea și funcționarea creșelor;
- Legea nr. 215/2001 a administrației publice locale - republicată, cu modificările și completările ulterioare;
- Legea nr. 422/2001 privind protejarea monumentelor istorice, cu modificările și completările ulterioare;
- Legea nr. 489/2006 privind libertatea religiei și regimul general al cultelor - republicată, cu modificările și completările ulterioare;
- Hotărârea de Guvern nr. 26/2000 cu privire la asociații și fundații, cu modificările și completările ulterioare.

#### 4. Beneficiari direcți/indirecți (grup țintă)

##### Beneficiari direcți:

- Comunele și asociațiile acestora conform legislației naționale în vigoare;
- ONG-uri, asezaminte culturale și institutii de cult definite conform legislației naționale în vigoare;
- Parteneriatele între autorități publice locale și parteneriate între autorități publice locale și asociații/organizații non-profit.

##### Beneficiari indirecti:

- persoane fizice, agenți economici și ONG cu domiciliul/sediul social/ punct de lucru/ filiala pe teritoriul acoperit de Grupul de Acțiuni Locale.

*Măsura este complementară cu măsurile M1/2A, M2/2A, M3/6A, M4/6A, M6/6B, investițiile în dezvoltarea infrastructurii la scară mică având un impact asupra întregii comunități, beneficiarii finali ai acestei măsuri fiind beneficiarii direcți ai măsurilor sus menționate.*

#### 5. Tip de sprijin

Se va stabili în conformitate cu prevederile art. 67 al Reg. (UE) nr. 1303/2013.

- Rambursarea costurilor eligibile suportate și plătite efectiv
- Plăți în avans, cu condiția constituirii unei garanții bancare sau a unei garanții echivalente corespunzătoare procentului de 100 % din valoarea avansului, în conformitate cu art. 45 (4) și art. 63 ale Reg. (UE) nr. 1305/2013.

#### 6. Tipuri de acțiuni eligibile și neeligibile

În stabilirea tipurilor de *acțiuni eligibile și neeligibile*, s-a ținut cont de prevederile din HG nr. 226/2015, Regulamentele (UE) nr. 1305/2013, nr. 1303/2013, PNDR - cap. 8.1 și fișa tehnică a măsurii 19.2, conform prevederilor din Ghidul Solicitantului, aprobat prin OMADR nr. 295/2016, precum Manualul de procedură pentru evaluarea și selecția SDL aprobat prin OMADR nr. 797/2016.

##### Acțiuni eligibile:

##### Investiții în active corporale:

- investiții în crearea, îmbunătățirea și extinderea tuturor tipurilor de infrastructuri la scară mică, inclusiv investiții în domeniul energiei din surse regenerabile și al economisirii energiei

- extinderea si/sau îmbunătățirea rețelei publice de joasa tensiune si/sau a rețelei publice de iluminat;
- extinderea rețelei publice locale de alimentare cu gaz catre alte localitati rurale sau catre zone rurale care nu sunt conectate la rețea;
- infiintarea/ modernizarea/extinderea altor tipuri de infrastructuri la scara mica.
- **investiții în crearea, îmbunătățirea sau extinderea serviciilor locale de bază destinate populației rurale, inclusiv a celor de agrement și culturale, și a infrastructurii aferente;**
- Renovarea cladirilor publice (ex. primarii) si/sau dotarea acestora (dependent sau independent de modernizare).
- Amenajari de parcare, pietre, spatii pentru organizarea de târguri, locuri de joaca pentru copii etc.;
- Investitii în sisteme de productie si furnizare de energie din surse regenerabile;
- modernizarea si/sau dotarea grădinițelor, scolilor;
- achizitionarea de microbuze care sa asigure transportul public pentru comunitatea locala în zonele unde o astfel de investitie nu este atractiva pentru companiile private dar care este indispensabila pentru comunitate si vine în sprijinul rezolvarii unei importante nevoi sociale inclusiv construirea de statii de autobuz;
- Achizitionarea de utilaje si echipamente pentru serviciile publice (de deszapezire, întreținere spatii verzi, masina interventie ISU etc.);
- investitii de renovare, modernizare si/sau dotare aferenta asezamintelor culturale.
- **investiții de uz public în infrastructura de agrement, în informarea turiștilor și în infrastructura turistică la scară mică;**

Dotarea se poate realiza independent de modernizarea gradinitelor/scolilor/ asezamintelor culturale si/sau a cladirilor publice.

#### **Actiuni neeligibile:**

- sunt neeligibile investitiile care fac obiectul altor programe cu finantare comunitara sau nationala

#### **7. Condiții de eligibilitate**

- Solicitantul trebuie să se încadreze în categoria beneficiarilor eligibili;
- Solicitantul trebuie să se angajeze să asigure întreținerea/mentenanța investiției pe o perioadă de minim 5 ani de la ultima plată;
- Solicitantul trebuie să nu fie în insolvență sau incapacitate de plată;
- Investiția trebuie să se încadreze în cel puțin unul din tipurile de sprijin prevăzute prin măsură;
- Pentru a fi eligibile, toate cheltuielile aferente implementării proiectelor din cadrul SDL trebuie să fie efectuate pe teritoriul GAL.
- Investiția trebuie să respecte Planul Urbanistic General;
- Investiția trebuie să demonstreze necesitatea, oportunitatea și potențialul economic al acesteia;

#### **8. Criterii de selecție**

- Gradul de acoperire a populației deservite
- Proiectul vizează achiziționarea de echipamente pentru producerea energiei din surse regenerabile.



- Proiectul va fi prioritizat in functie de gradul de dezvoltare socio-economică a zonei determinată în baza studiilor de specialitate - Studiu privind stabilirea potențialului socio-economic de dezvoltare a zonelor rurale asumat de către MADR.
- Proiectul vizeaza actiuni de protectie a mediului.

#### **9. Sume (aplicabile) și rata sprijinului**

Valoarea sprijinului nerambursabil: minim 5.000 euro si maxim 200.000 euro.

Rata sprijinului este de 100% din valoarea cheltuielilor eligibile.

#### **10. Indicatori de monitorizare**

- Populatie neta care beneficiaza de infrastructura imbunatatita: minim 5.000 persoane.
- Numar de proiecte care prevad investitii in actiuni de protectie a mediului, energie regenerabila: minim 1



FISA MASURA

**M6/6B Investitii destinate infrastructurii sociale si integrarii minoritatilor locale (în special minoritatea romă)**

Tipul măsurii:

INVESTIȚII

1. Descrierea generală a măsurii, inclusiv a logicii de intervenție a acesteia și a contribuției la prioritățile strategiei, la domeniile de intervenție, la obiectivele transversale și a complementarității cu alte măsuri din SDL

La nivelul Grupului de Actiune Locala au fost indentificate o serie de trasaturi sociale care indica nevoia dezvoltarii infrastructurii sociale si integrarii minoritatilor (în special minoritatea romă):

- populatie imbatranita cu acces limitat la servicii de sanatate/sociale de calitate
- tendinta de abandon scolar
- nivel mare de saracie
- probleme de integrare sociala a persoanelor ce apartin unor grupuri defavorizate/vulnerabile.
- probleme de integrare sociala a persoanelor ce apartin ce apartin minoritatilor (in special minoritatea roma)
- lipsa oportunitatilor de ocupare la nivel local.

La nivelul teritoriului Gal 14% din totalul populatiei existente este de etnie roma, in Comuna Cojasca 71,96% din populatie apartine acestei comunitati.

Romii reprezinta o populația cu risc foarte ridicat de sărăcie și excluziune socială, două treimi dintre romi trăind în stare de sărăcie iar jumătate în stare de sărăcie severă. Ciclul vicios al sărăciei îi menține pe romi în situații de excludere socială, de la sistemul legal/democratic, la angajare în muncă și asigurări sociale, până la sistemul familial și comunitar. Consecințele sunt dintre cele mai diverse, de la neparticiparea la procesul alegerilor, accesul dificil la servicii de sănătate și alte servicii sociale, neangajarea în muncă în condiții legale, locuire în condiții dificile, acces dificil la educație de calitate, scăderea solidarității comunitare etc.

Avand in vedere aceste considerente si numarul mare de populatie roma existenta la nivelul teritoriului se impune, in vederea asigurarii unei evolutii economice, culturale si educationale unitare prevederea unor mijloace de asigurare a incluziunii sociale a populatiei rome.

**Obiectiv(e) de dezvoltare rurală.** Masura contribuie la obiectivul:

- *Obținerea unei dezvoltări teritoriale echilibrate a economiilor și comunităților rurale, inclusiv crearea și menținerea de locuri de muncă* al Reg. (UE) nr. 1305/2013 art.4, lit. c;

**Obiectiv(e) specific(e) al(e) măsurii:**

- Imbunatatirea infrastructurii sociale in vederea cresterii accesului la servicii sociale
- Imbunatatirea infrastructurii de baza la scara mica destinata integrarii sociale a populatiei rome
- Promovarea utilizarii surselor regenerabile de energie

**Măsura contribuie la prioritatea/prioritățile prevăzute la art. 5, Reg. (UE) nr. 1305/2013:**

**P6: Promovarea incluziunii sociale, a reducerii sărăciei și a dezvoltării economice în zonele rurale** prevazuta la art. 5 al Reg. (UE) nr. 1305/2013.

Măsura corespunde obiectivelor art. 20 din Reg. (UE) nr. 1305/2013 - Servicii de bază și reînnoirea satelor în zonele rurale

**Măsura contribuie la Domeniul de intervenție:**

- Principal - 6B) Încurajarea dezvoltării locale în zonele rurale

**Măsura contribuie la obiectivele transversale ale Reg. (UE) nr. 1305/2013: inovare, mediu și clima** prin încurajarea dezvoltării infrastructurii sociale în vederea prevenirii și depășirii unor situații de dificultate, vulnerabilitate sau dependență pentru prezervarea autonomiei și protecției persoanei, pentru prevenirea marginalizării și excluziunii sociale, pentru promovarea incluziunii sociale și în scopul creșterii calității vieții la nivelul teritoriului GAL.

Din cauza nivelului mare de sărăcie și a educației deficitare existente în rândul populației aparținând minorităților locale (în special a minorității romă) aceștia sunt de multe ori excluși social, marginalizați, aspecte ce determină efecte negative asupra calității vieții și economiei comunităților din care fac parte, respectiv asupra teritoriului GAL. Măsura oferă posibilitatea beneficiarilor direcți de a găsi mijloace inovative de integrare a minorităților locale în comunitățile din care fac parte în vederea formării unei minorități integrate social, educate, deschise spre noi oportunități și capabile să aducă inovații și dezvoltare în zonele rurale aferente teritoriului GAL.

În vederea asigurării gestionării durabile a resurselor naturale și în vederea combaterii schimbărilor climatice la nivelul măsurii vor fi încurajate investițiile în surse regenerabile de energie.

**Complementaritatea cu alte măsuri din SDL:** Măsura M6/6B este complementară cu măsura M5/6B prin faptul că beneficiarii direcți ai acesteia (UAT, ONG, etc.) sunt potențiali beneficiari direcți ai măsurii M5/6B.

**Sinergia cu alte măsuri din SDL:** Măsura M6/6B este sinergică cu măsurile M3/6A, M4/6A, M5/6B deoarece contribuie împreună la îndeplinirea priorității P6: *Promovarea incluziunii sociale, a reducerii sărăciei și a dezvoltării economice în zonele rurale.*

## 2. Valoarea adăugată a măsurii

Măsura Investiții destinate infrastructurii sociale și integrării minorităților locale (în special minoritatea romă) aduce o valoare adăugată la nivelul teritoriului întrucât încurajează dezvoltarea locală în zonele rurale acoperite de teritoriul GAL prin crearea și modernizarea infrastructurii sociale în vederea prevenirii și depășirii unor situații de dificultate, vulnerabilitate sau dependență pentru prezervarea autonomiei și protecției persoanei, pentru prevenirea marginalizării și excluziunii sociale a minorităților, pentru promovarea incluziunii sociale și în scopul creșterii calității vieții.

## 3. Trimiteri la alte acte legislative

### Legislație UE

- Directiva 2000/60/CE a Parlamentului European și a Consiliului din 23 octombrie 2000
- R (UE) nr. 1407/2013 privind aplicarea art. 107 și 108 din Tratatul privind funcționarea Uniunii Europene referitor la ajutoarele de minimis.
- R(UE) nr. 1303/2013 de stabilire a unor dispoziții comune privind Fondul european de dezvoltare regională, Fondul social european, Fondul de coeziune, Fondul european agricol pentru dezvoltare rurală și Fondul european pentru pescuit și afaceri maritime, precum și de stabilire a unor dispoziții generale privind Fondul european de dezvoltare

regională, Fondul social european, Fondul de coeziune și Fondul european pentru pescuit și afaceri maritime și de abrogare a R (CE) nr. 1083/2006 al Consiliului

- R (UE) nr. 480/2014 de completare a R (UE) nr. 1303/2013
- R (UE) nr. 808/2014 de stabilire a normelor de aplicare a R (UE) Nr. 1305/2013

#### **Legislație Națională**

- Legea nr. 272/2004 privind protecția și promovarea drepturilor copilului, republicată;
- Legea nr. 448/2006 privind protecția și promovarea drepturilor persoanelor cu handicap, republicată, cu modificările și completările ulterioare; Legea nr. 292/2011 a asistenței sociale, cu modificările și completările ulterioare;
- Legea nr. 197/2012 privind asigurarea calității în domeniul serviciilor sociale, cu modificările și completările ulterioare;
- Legea nr. 219/2015 privind economia socială;
- Ordonanța Guvernului nr. 68/2003 privind serviciile sociale, cu modificările și completările ulterioare;
- Hotărârea Guvernului nr. 539/2005 pentru aprobarea Nomenclatorului instituțiilor de asistență socială și a structurii orientative de personal, a Regulamentului-cadru de organizare și funcționare a instituțiilor de asistență socială, precum și a Normelor metodologice de aplicare a prevederilor Ordonanței Guvernului nr. 68/2003 privind serviciile sociale, cu modificările și completările ulterioare;
- Hotărârea Guvernului nr. 268/2007 privind aprobarea Normelor metodologice de aplicare a prevederilor Legii nr. 448/2006 privind protecția și promovarea drepturilor persoanelor cu handicap, cu modificările și completările ulterioare;
- Hotărârea Guvernului nr. 1113/2014 privind aprobarea strategiei naționale pentru protecția și promovarea drepturilor copilului pentru perioada 2014-2020 și a Planului operațional pentru implementarea Strategiei naționale pentru protecția și promovarea drepturilor copilului 2014 - 2016;
- Hotărârea Guvernului nr. 118/2014 pentru aprobarea normelor metodologice de aplicare a prevederilor Legii nr.197/2012 privind asigurarea calității în domeniul serviciilor sociale;
- Hotărârea Guvernului nr. 18/2015 pentru aprobarea Strategiei Guvernului României de incluziune a cetățenilor români aparținând minorității rome pentru perioada 2015-2020, cu modificările și completările ulterioare;
- Hotărârea Guvernului nr. 383/2015 pentru aprobarea Strategiei Naționale privind incluziunea socială și reducerea sărăciei pentru perioada 2015-2020;
- Hotărârea Guvernului nr. 867/2015 pentru aprobarea Nomenclatorului serviciilor sociale, precum și a regulamentelor-cadru de organizare și funcționare a serviciilor sociale;
- Ordinul ministrului muncii, familiei și protecției sociale nr. 1372/2010 privind aprobarea Procedurii de autorizare a unităților protejate;
- Ordinul ministrului educației, cercetării și tineretului nr. 1540/2007 privind interzicerea segregării școlare a copiilor romi și aprobarea Metodologiei pentru prevenirea și eliminarea segregării școlare a copiilor romi.

#### **4. Beneficiari direcți/indirecți (grup țintă)**

##### **Beneficiari direcți:**

- Comunele și asociațiile acestora conform legislației naționale în vigoare;

45

- ONG-uri, asezaminte culturale si institutii de cult definite conform legislatiei nationale în vigoare;
- Parteneriatele între autoritati publice locale si parteneriate între autoritati publice locale si asociatii/organizatii non-profit.
- Grupul de Actiune Locala existent la nivelul teritoriului.

*Masura M6/6B Investitii destinate infrastructurii sociale si integrarii minoritatilor locale (în special minoritatea romă) analizata se adreseaza si comunele/asociațiilor acestora conform legislației naționale în vigoare, ONG-urilor, asezamintelor culturale si institutiilor de cult ce au beneficiat de de finantare direct pe masura M5/6B - Dezvoltarea comunitatilor rurale prin imbunatatirea infrastructurii de baza.*

**Beneficiari indirecti:**

- persoane fizice din grupurile vulnerabile vizate in proiectele de infrastructura sociala (batrani, minori, persoane nevoi speciale, etc.) cu domiciliul pe teritoriul acoperit de Grupul de Actiuni Locala.
- persoane fizice apartinand minoritatilor locale (în special minoritatea romă) cu domiciliul pe teritoriul acoperit de Grupul de Actiuni Locala.

**5. Tip de sprijin**

Se va stabili în conformitate cu prevederile art. 67 al Reg. (UE) nr. 1303/2013.

- Rambursarea costurilor eligibile suportate și plătite efectiv
- Plăți în avans, cu condiția constituirii unei garanții bancare sau a unei garanții echivalente corespunzătoare procentului de 100 % din valoarea avansului, în conformitate cu art. 45 (4) și art. 63 ale Reg. (UE) nr. 1305/2013.

**6. Tipuri de acțiuni eligibile și neeligibile**

În stabilirea tipurilor de *acțiuni elegibile și neeligibile*, s-a ținut cont de prevederile din HG nr. 226/2015, Regulamentele (UE) nr. 1305/2013, nr. 1303/2013, PNDR - cap. 8.1 și fișa tehnică a măsurii 19.2, conform prevederilor din Ghidul Solicitantului, aprobat prin OMADR nr. 295/2016, precum Manualul de procedură pentru evaluarea și selecția SDL aprobat prin OMADR nr. 797/2016.

**Actiuni eligibile:**

- Modernizarea si/sau dotarea creșelor precum și a infrastructurii de tip after-school;
- Înființarea, modernizarea si/sau si dotarea infrastructurii aferenta serviciilor sociale precum centrele de îngrijire batrâni si persoane cu nevoi speciale (conform OG 68/2003 privind serviciile sociale );
- Înființarea, modernizarea si/sau dotarea structurilor ce ofera servicii (sociale, educationale, culturale) în vederea asigurării integrării sociale a populației minoritatilor locale (în special minoritatea romă).

**Actiuni neeligibile:**

- sunt neeligibile investitiile care fac obiectul altor programe cu finantare comunitara sau nationala
- prin acest tip de proiecte nu pot fi finanțate infrastructuri de tip rezidențial.

**7. Condiții de eligibilitate**

- Solicitantul trebuie să se încadreze în categoria beneficiarilor eligibili;

- Pentru investitiile in infrastructura sociala - Solicitantul trebuie să se angajeze să asigure întreținerea/mentenanța investiției pe o perioadă de minim 5 ani de la ultima plată;
- Solicitantul trebuie să nu fie în insolvență sau incapacitate de plată;
- Investiția trebuie să se încadreze în cel puțin unul din tipurile de sprijin prevăzute prin măsură;
- Pentru a fi eligibile, toate cheltuielile aferente implementării proiectelor din cadrul SDL trebuie să fie efectuate pe teritoriul GAL.
- Investiția trebuie să respecte Planul Urbanistic General;
- Investiția trebuie să demonstreze necesitatea, oportunitatea și potențialul economic al acesteia;
- Grupul tinta al investitiei trebuie sa apartina unei unei categorii vulnerabile de persoane sau unei minoritati (în special minoritatea romă).
- proiecte de infrastructură socială trebuie să asigure funcționarea prin operaționalizarea infrastructurii de către o entitate acreditată ca furnizor de servicii sociale;
- asigurarea sustenabilității proiectelor depuse în cadrul măsurilor de finanțare a infrastructurii sociale din surse proprii sau prin finanțare prin Axa 5 POCU, prin depunerea unui proiect distinct cu respectarea condițiilor specifice POCU;
- proiectele depuse asigura evitarea segregării.

**8. Criterii de selecție**

- Gradul de acoperire a populației deservite
- Proiectul vizează achiziționarea de echipamente pentru producerea energiei din surse regenerabile.
- Proiectul va fi prioritizat in functie de gradul de dezvoltare socio-economică a zonei determinată în baza studiilor de specialitate - Studiu privind stabilirea potențialului socio-economic de dezvoltare a zonelor rurale asumat de către MADR.
- Pentru proiectele destinate infrastructurii sociale proiectul va fi prioritizat in functie de numarul de persoane deservite ce apartin unei categorii sociale vulnerabile/defavorizate;
- Pentru proiectele destinate integrarii minoritatilor locale proiectul va fi prioritizat in functie de numarul de persoane apartinand unei minoritati (în special minoritatea romă) existenti in localitatea in care urmeaza sa fie implementat proiectul, determinat pe baza documentului privind reprezentarea minorităților "Populația stabilă după etnie-județe, municipii, orașe, comune - Recensământul populației și locuințelor 2011" (conform INS).
- Proiectul vizeaza actiuni de protectie a mediului.

**9. Sume (aplicabile) și rata sprijinului**

Valoarea sprijinului nerambursabil: minim 5.000 euro si maxim 200.000 euro.  
Rata sprijinului este de 100% din valoarea cheltuielilor eligibile.

**10. Indicatori de monitorizare**

- Populatie neta care beneficiaza de infrastructura sociala: minim 25 persoane.
- Populatie neta care beneficiaza de infrastructura imbunatatita (integrare minoritati): minim 50 persoane.
- Numar de proiecte care prevad investitii in actiuni de protectie a mediului, energie regenerabila: minim 1.



47

## CAPITOLUL VI: Descrierea complementarității și/sau contribuției la obiectivele altor strategii relevante (naționale, sectoriale, regionale, județene etc.)

În urma analizei SWOT s-au identificat direcțiile prioritare pentru elaborarea strategiei la care se adaugă prioritatea Leader : a) crearea de locuri de muncă; b) dezvoltarea infrastructurii; dezvoltarea infrastructurii la scară mică; c) dezvoltarea infrastructurii sociale; integrarea minorităților, în special cea romă și dezvoltare economică prin: dezvoltarea agriculturii; dezvoltarea sectorului non-agricol.

### **1. Complementaritatea măsurilor SDL cu Planul National de Dezvoltare Rurală**

**Măsura M1/2A** Investiții în active fizice pentru producția primară și pentru procesarea/comercializarea produselor agricole complementară cu Măsura PNDR 4.1- Investiții în exploatarea agricolă și 4.1a Investiții în exploatarea pomicolă; inovare în mod de îndeplinire a obiectivelor rezultate din criteriile de selecție locale: acordarea sprijinului exploatarea pornind de la dimensiunea minimă a exploatarea agricolă deținută în proprietate/folosință de 6000SO (PNDR 8000SO), introducerea ca beneficiar a persoanelor ce aparțin unui grup social defavorizat sau vulnerabil, criteriul LEADER crearea de noi locuri de muncă, încurajarea investițiilor în energie regenerabilă și a acțiunilor de protecție a mediului.

**Măsura M3/6A** Înființarea și dezvoltarea activităților neagricole este complementară cu Măsura PNDR 6.4- Sprijin pentru investiții în crearea și dezvoltarea de activități neagricole, iar **Măsura M4/6A** Ajutor pentru înființarea activităților neagricole este complementară cu Măsura PNDR 6.2- Sprijin pentru înființarea de activități neagricole în zone rurale. Inovarea prin criteriile de selecție locale: introducerea ca beneficiar a persoanelor ce aparțin unui grup social defavorizat sau vulnerabil și crearea de noi locuri de muncă, încurajarea investițiilor în energie regenerabilă și a acțiunilor de protecție a mediului.

**Măsura M5/6B** Dezvoltarea comunităților rurale prin îmbunătățirea infrastructurii de bază și **Măsura M6/6B** Investiții destinate infrastructurii sociale și integrării minorităților locale, măsuri inovative prin natura activităților și obiectivelor, sunt complementare cu măsurile PNDR 7.2- Investiții în crearea și modernizarea infrastructurii de bază la scară mică și 7.6- Investiții asociate cu protejarea patrimoniului cultural

### **2. Complementaritatea măsurilor: M5/6B - Dezvoltarea comunităților rurale prin îmbunătățirea infrastructurii de bază și M6/6B- Investiții destinate infrastructurii sociale și integrării minorităților locale (în special minoritatea romă) cu :**

- **Strategia de Dezvoltare teritorială a României** care stabilește obiectiv prioritar OG. 2 Creșterea calității vieții prin dezvoltarea infrastructurii tehnico-edilitară și serviciilor publice în vederea asigurării unor spații urbane și rurale de calitate, atractive și incluzive<sup>1</sup>
- **Strategia de Dezvoltare Regională Sud Muntenia:** Măsura 1.2 Extinderea și modernizarea infrastructurii tehnico-edilitare și de servicii publice ; Măsura 1.5 Reabilitarea și modernizarea infrastructurii culturale, sportive și recreative; Măsura 1.6 Protejarea și valorificarea patrimoniului natural și cultural; Măsura 5.1 Dezvoltarea și modernizarea infrastructurii educationale și de cercetare; Măsura 4.1 Amenajarea, extinderea și modernizarea infrastructurii de mediu; Măsura 4.3 reducerea vulnerabilității la riscuri și adaptarea la schimbări climatice; Măsura 7.2 Conservarea și îmbunătățirea mediului înconjurător a comunităților rurale și protejarea moștenirii culturale<sup>2</sup> și Măsura 6.1

<sup>1</sup> Obiectivele măsurilor stabilite prin prezenta strategie contribuie la îndeplinirea obiectivelor strategice prin investiții de valoare mică, vizând în special dotarea și modernizarea.

<sup>2</sup> Prin Reabilitarea și modernizarea infrastructurii județene de transport care asigură conectivitatea în interiorul teritoriului GAL și a acestuia cu Regiunea Sud Muntenia, crearea condițiilor pentru dezvoltarea comunității rurale; idem dezvoltarea și modernizarea infrastructurii de bază: investiții pt amenajarea, extinderea și reabilitarea sistemului de alimentare, tratare și distribuție a apei potabile, cu precădere în mediul rural; investiții pt amenajarea, extinderea și

48

Dezvoltarea si modernizarea infrastructurii serviciilor de sanatate si asistenta sociala; Masura 6.3 Promovarea incluziunii sociale si combaterea saraciei; Masura 5.3 Corelarea programelor educationale cu cerintele pietei muncii; Masura 5.4 sprijinirea adaptabilitatii fortei de munca si promovarea antreprenoriatului Obiectiv 4. Protectia mediului si cresterea eficientei energetice; Masura 4.4 Eficientizarea consumului de energie si promovarea utilizarii resurselor regenerabile

- **Strategia de Dezvoltare Regionala Bucuresti-Ilfov** prin Obiectivul 3-Intararirea coeziunii sociale si teritoriale in cadrul regiunii prin Strategii si masuri integrate pentru favorizarea incluziunii sociale si combaterea saraciei<sup>3</sup>
  - **Strategia de Dezvoltare Durabila a Judetului Dambovita** prin Obiectiv Specific 1.1.Sustinerea dezvoltarii de infrastructura necesara dezvoltarii mediului de afaceri; Masura 521- Dezvoltarea serviciilor publice de baza in mediul rural <sup>4</sup> ,Măsura 413 Prevenirea abandonului scolar (prin asigurarea unui acces inclusiv la educatie); Masura 531 Investitii in infrastructura pentru zone defavorizate si grupuri vulnerabile<sup>5</sup>
  - **Strategia de Dezvoltare a Judetului Ilfov "Orizont 2020"** prin Măsura 2.3.1. Încurajarea proiectelor de intervenție socială la nivel local, proiect Inițierea și dezvoltarea unui fond de cofinanțare a proiectelor de tip dezvoltare locală derulate de mediul neguvernamental
  - **Strategia de Dezvoltare Durabila a Judetului Prahova 2012-2020,-** Masura 7.1 Revitalizarea comunităților rurale si Masura 7.2 Conservarea și îmbunătățirea mediului înconjurător în rural, protejarea moștenirii culturale
  - **CLLD: Strategia de Dezvoltare locala plasata sub responsabilitatea comunitatii,** finantata prin Programul Operational Regional <sup>6</sup>
- 3.Complementaritatea Masurii M1/ 2A Investitii in active fizice pentru productia primara si pentru procesarea/comercializarea produselor agricole cu**
- **Strategia de Dezvoltare Regionala Sud Muntenia** prin obiectivele:7.Cresterea rolului asezarilor rurale si a contributiei agriculturii la economia regiunii Sud Muntenia; Masura 7.4 Dezvoltarea, reabilitarea si modernizarea infrastructurii de sprijin a agriculturii si silviculturii; Masura 7.5 Diversificarea si dezvoltarea sectorului agricol si agro-alimentar; Masura 7.6 Instruire si consultanta in agricultura; Masura 4.4 Eficientizarea consumului de energie si promovarea utilizarii resurselor regenerabile
  - **Strategia de Dezvoltare Durabila a Judetului Dambovita 2012-2020, -Obiectiv strategic 3 -Cresterea performantei sectorului agro-alimentar pentru plasarea ca principal furnizor de produse perisabile pentru Regiunea Sud-Muntenia; Obiectiv specific 3.2 Dezvoltarea infrastructurii de sprijinire a sectorului agro-alimentar; Masura 322 Dezvoltarea serviciilor dedicate sectorului agro-alimentar<sup>7</sup>**

---

reabilitarea sistemului de canalizare si epurare a apelor uzate, cu precadere in mediul rural; amenajarea extinderea si modernizarea infrastructurii pentru colectare selective. Exemple proiecte: -P15 Dezvoltarea infrastructurii de transport judetean pe traseul DJ711 Targoviste (DN71) Ulmi-Comisani-Bucșani-Baleni-Dobra-Bilciuresti-Cojasca-Bujoreanca (Comuna Cornesti-DN 1A); P19 Reabilitare si modernizare DJ 711E, DJ 711, DJ 711A si DJ 711D pe traseul Cornesti (DN 1A) -Ibrianu-Bilciuresti-Sabiesti- Colacu-Mavrodin-Racari (DN 71)-Lunguletu (DN 7) -Poiana-Romanesti-Potlogi-Corbii Mari (A1);P21 Reabilitare si modernizare DJ 720A Gura Ocnitei-Adanca-Bucșani-Baleni-Marcesti-Finta-Postarnacu(Comuna Cornesti)-DN 1A 3 pentru combaterea saraciei in asa numitele "pungi de saracie" , pentru sprijinirea grupurilor viulnerabile se propune actiunea 3.1.1. Strategii si actiuni integrate penmtru incluziune sociala si combaterea saraciei

4 Prin strategia GAL se finanteaza proiecte de valori mici, care nu acopera nevoia intregului teritoriu; ex proiecte: P11 "Lucrari pentru instalarea sistemelor de energie termica din surse regenerabile" pentru cladirile institutiilor publice din mediul rural ;P15 "Studierea oportunitatii/alternativelor si cofinantarea proiectelor locale de introducere a rețetelor de alimentare cu gaze naturale în zone critice (zone cu pondere mare a costurilor cu energia în veniturile gospodariei)

5 exemplu:: proiect P13 Modernizarea si extinderea infrastructurii pentru servicii sociale.exemplu:

6 Prin CLLD se finanteaza actiunile cuprinse în strategiile depuse de Grupurile de actiune Locala constituite in mediul urban si localitati ruralelimitrofe, strategia GAL Ogoarele Vlasiei vizeaza finantarea actiunilor numai in mediul rural.

➤ **Strategia de Dezvoltare Durabila a Judetului Prahova 2012-2020**, Masura 7.4 Dezvoltarea, reabilitarea și modernizarea infrastructurii de sprijin a agriculturii și silviculturii și 7.5. Diversificarea și dezvoltarea sectorului agricol și agro-alimentar  
**M2/ 2A** Investitii in active fizice pentru promovarea formelor asociative din domeniul agricol, complementara cu :

➤ **Strategia de Dezvoltare Regionala Sud Muntenia** prin: Masura 7.4 Dezvoltarea, reabilitarea și modernizarea infrastructurii de sprijin a agriculturii și silviculturii; Masura 7.5 Diversificarea și dezvoltarea sectorului agricol și agro-alimentar; Masura 4.4 Eficientizarea consumului de energie și promovarea utilizării resurselor regenerabile;

➤ **Strategia de Dezvoltare Durabila a Judetului Dambovita:Obiectiv 3** -Cresterea performantei sectorului agro-alimentar pentru plasarea ca principal furnizor de produse perisabile pentru Regiunea Sud-Muntenia; Masura 322 Dezvoltarea serviciilor dedicate sectorului agro-alimentar<sup>8</sup>

**M3 / 6A Infiintarea si dezvoltarea activitatilor neagricole** complementara cu

➤ **Strategia de Dezvoltare Regionala** Masura 7.3 Diversificarea economiei rurale și creșterea competitivității acesteia; Masura 4.4 Eficientizarea consumului de energie și promovarea utilizării resurselor regenerabile

➤ **Strategia de Dezvoltare Durabila a Judetului Dambovita 2012-2020**, Masura113: Stimularea dezvoltării infrastructurii energetice din surse regenerabile<sup>9</sup> , Masura 131 Sprijin operativ și proactiv al autoritatilor pentru susținerea dezvoltării mediului privat,<sup>10</sup>;Obiectivul Strategic 4: Valorificarea capitalului uman prin educație și prin stimularea antreprenoriatului; Obiectiv specific 4.2. Sustinerere orizontala prin mediu antreprenorial dinamic

➤ **Strategia de Dezvoltare Durabila a Judetului Prahova 2012-2020**, - Masura 7.3 Diversificarea economiei rurale, creșterea competitivității sale

**M4 / 6A Ajutor pentru infiintarea activitatilor neagricole**, complementare cu:

➤ **Strategia de Dezvoltare Regionala**: Masura 3.1 Sprijinirea dezvoltării sectorului IMM, în special a celor bazate pe cunoaștere; Masura 5.4 Sprijinirea adaptabilității forței de muncă și promovarea antreprenoriatului; Masura 7.3 Diversificarea economiei rurale și creșterea competitivității acesteia; Masura 4.4 Eficientizarea consumului de energie și promovarea utilizării resurselor regenerabile

➤**Strategia de Dezvoltare Durabila a Judetului Dambovita 2012-2020**, -Obiectivul Strategic 4: Valorificarea capitalului uman prin educație și prin stimularea antreprenoriatului; Obiectiv specific 4.2. Sustinerere orizontala prin mediu antreprenorial dinamic; Măsura 421 Promovarea culturii antreprenoriale în rândul micilor antreprenori

**Masurile incluse in strategie sunt inovative deoarece s-au eliminat/modificat/completat criteriile de selectie, conform conditiilor din teritoriul GAL Ogoarele Vlasiei, asa cum au rezultat din analiza diagnostic si analiza SWOT, respectiv urmare a consultarii comunitatii locale prin activitatile de animare.**

<sup>7</sup> prin proiectele P14 Reactivarea centrelor de îmbunătățiri funciare și transferul de cunoaștere către utilizatori și P15 Dezvoltarea serviciilor de consultanță, consiliere și informare pentru agricultori și procesatori se asigură acțiunile soft de creștere a competențelor fermierilor și prin strategia de față se vor realiza investiții "hard" de dotare competitivă.

<sup>8</sup> Se sprijină atât înființarea de producători cât și promovarea avantajelor înființării formelor asociative, inclusiv crearea de brand , ex: P7-Promovarea brand-urilor alimentare dâmbovitene prin web, reviste de specialitate și prezenta la târguri și expoziții, prin strategia GAL se asigură condiții mai bune de finanțare formelor asociative

<sup>9</sup> proiectul P7 Asistența tehnică privind elaborarea de studii de fezabilitate pentru sistemele de valorificare a energiei eoliene (în special în zona muntoasă) și solare (în special în zona de câmpie);

<sup>10</sup> exemplu: proiectul P20 Adoptarea de sisteme informatice pentru plata taxelor și impozitelor, proiectul P22 Creșterea capacității administrative în atragerea de investitori și negocieri cu mediul privat (în vederea atragerii de proiecte de investiții majore, formării de PPP etc) prin activități de formare, campanii de marketing teritorial și pachete de informare

50  
[Handwritten signature]

## CAPITOLUL VII: Descrierea planului de acțiune

Dupa selectia GAL Ogoarele Vlasiei acesta va face dovada obținerii încheierii judecătorești/sentinței civile judecătorești privind dobândirea personalității juridice în conformitate cu Ordonanța de Urgență a Guvernului nr. 26/2000 cu modificările și completările ulterioare.

### Calendarul estimativ al acțiunilor de implementare a strategiei:

- Definitivarea ghidurilor in conformite cu fisele masurilor, formulare, etc.
- semestrul -I-

Dupa aprobarea prezentei strategii si dupa semnarea contractului de finantare se vor elabora ghidurile masurilor, impreuna cu formularistica necesara (fise de verificare conformitate, eligibilitate, selectie, etc.), se va detalia calendarul desfasurarii activitatilor, se va stabili valoarea ajutorului nerambursabil pentru fiecare sesiune ce urmeaza a fi deschisa/masura, etc. In desfasurarea acestor activitati vor fi implicati toti angajatii GAL.

- Animarea teritoriului - semestrul I, III, V, VII

Scopul animarii la nivelul teritoriului îl reprezintă conștientizarea opiniei publice asupra activităților și oportunităților oferite de GAL, a potențialilor beneficiari, în vederea accesării fondurilor europene destinate dezvoltării rurale și în ceea ce privește conținutul măsurilor. Activitatea de animare va fi desfasurata in principal de catre responsabilul cu animarea teritoriului si va fi supervizata de catre managerul GAL.

- Publicarea apelului de selectie - semestrul II, IV, VI, VIII

Apelul de selecție se va lansa după cum se vor stabili organele de decizie ale GAL, în așa fel încât potențialii beneficiari să aibă timp suficient pentru pregătirea și depunerea proiectelor. Prioritar va fi lansata masura M6/6B Investitii destinate infrastructurii sociale si integrarii minoritatilor locale (în special minoritatea romă). Aceasta masura va fi lansata in cadrul fiecarei sesiuni de depunere a proiectelor pana la epuizarea banilor alocati. In aceasta activitate va fi implicat atat personalul propriu( manager, animator, responsabil financiar-contabil) cat si servicii externalizate (publicare anunt pe site propriu).

- Primirea, evaluarea si selectia proiectelor - semestrul II-III, IV-V, VI-VII, VIII-IX

Personalul angajat - expert evaluator (care indeplineste rol expert evaluare 1)- va verifica conformitatea proiectului și respectarea criteriilor de eligibilitate în conformitate cu cerințele impuse pentru fiecare măsură în scopul căreia se încadrează proiectul depus. Verificarea criteriilor de selectie se va face in prima instanta de catre expertul evaluator. Fisele de verificare conformitate, de eligibilitate si de selectie vor fi inaintate, apoi, spre verificare catre expertul monitorizare si evaluare (care indeplineste rol expert evaluare 2) si transmise spre aprobare managerului. Cei doi experti pot solicita beneficiarului informații suplimentare referitoare la indeplinirea criteriilor de eligibilitate si selecție, dacă este cazul. Fisele de verificare a conformitatii, eligibilitatii si a fisei de selectie se inainteaza Comitetului de selectie, care elaboreaza Raportul de Selectie. In urma selecției, solicitantul va fi notificat asupra rezultatului obținut. Beneficiarii care vor fi notificați de către GAL de faptul că proiectele acestora nu au fost selectate pot depune contestații la sediul GAL. O Comisie de Contestații înființată la nivelul GAL va soluționa contestațiile primite si va emite un Raport de Contestatii cu rezultatele analizarii

contestațiilor, raport ce va fi făcut public. Intreaga verificare va fi supervizată de către managerul GAL și sprijinită din punct de vedere financiar de către responsabilul financiar-contabil. După finalizarea verificărilor la nivelul GAL, proiectele vor fi înaintate către AFIR.

- **Verificarea conformității cererilor de plată pentru proiectele selectate** (cu excepția situațiilor în care GAL este beneficiar) - **semestrul IV-IX** - verificarea conformității cererilor de plată va fi efectuată de către responsabilul financiar-contabil și de către managerul GAL. După finalizarea verificărilor la nivelul GAL, cererile de plată vor fi înaintate către AFIR.

- **Monitorizarea și evaluarea implementării proiectelor și implicit a strategiei** - **semestrul I-XV**.

După semnarea contractelor beneficiarilor cu AFIR, GAL va monitoriza implementarea acestor proiecte. Monitorizarea proiectelor va presupune existența unui dispozitiv riguros și transparent de vizualizare a modului în care are loc gestionarea financiară a implementării strategiei de dezvoltare, care să permită colectarea sistematică și structurarea datelor cu privire la activitățile desfășurate. Împreună cu monitorizarea implementării strategiei, se va efectua evaluarea și controlul acesteia. Evaluarea presupune elaborarea unui dispozitiv clar de organizare a înregistrării și raportării către AFIR a unor sugestii și remarci privind rezultatele implementării proiectelor în cadrul strategiei de dezvoltare locală. În realizarea acestei etape va fi implicat întreg personalul GAL - compartimentul administrativ.

- **Intocmirea cererilor de plată, a dosarelor de achiziții aferente costurilor de funcționare și animare, rapoartelor de progres, etc.;** - **semestrul I-XV**

Intocmirea cererilor de plată, a dosarelor de achiziții aferente costurilor de funcționare și animare și a tuturor formularelor solicitate de către AFIR se va realiza semestrial. Responsabilitatea, respectiv costurile acestor activități vor fi împartite în servicii prestate de către personalul propriu și servicii externalizate ce vor acorda consultanță și vor reprezenta suport pentru personalul propriu, în vederea asigurării respectării tuturor cerințelor AFIR.

Pentru desfășurarea activităților se vor utiliza:

- **resurse umane:**

- personal calificat angajat GAL - format din 5 membri ce îndeplinesc următoarele funcții administrative pentru implementarea SDL:

- funcția de management- 1 **manager** cu normă întreagă

- responsabil cu animarea teritoriului- 1 persoană, **animator**, angajat cu timp parțial 4 ore

- funcția de monitorizare și evaluare a strategiei - 1 **expert monitorizare și evaluare** angajat cu normă întreagă,

- funcția de evaluare a proiectelor - 1 **expert evaluator** angajat cu timp parțial 4 ore,

- funcția economică- 1 **responsabil financiar-contabil**

Angajarea personalului se va efectua cu respectarea Codului Muncii, precum și a legislației cu incidență în reglementarea conflictului de interese.

- servicii externalizate - Serviciile ce depășesc atribuțiile personalului GAL se vor externaliza (ex: realizare, actualizare informații site GAL, audit, asistență tehnică,

juridica, consultanta de specialitate, formare profesionala, servicii de consultanta, etc.). De asemenea pe tot parcursul derulării activităților necesare implementării Strategiei de Dezvoltare Locală, GAL va fi sprijinit de către agenții și personalul din cadrul fiecărei structuri partenere, aceștia desfășurând activitate de voluntariat.

- **resurse financiare:** cheltuieli de functionare si animare, conform Anexei 4 - Planul de finantare; resurse externe - cotizatii. Resursele financiare vor acoperi:

- cheltuieli animare,
- cheltuieli de personal,
- cheltuieli pentru servicii externalizate,
- cheltuieli utilitati, cheltuieli birotica si consumabile,
- cheltuieli protocol, etc.

- **resurse materiale:** activitatea Parteneriatului se va desfasura cu ajutorul resurselor materiale (mobilier, imprimanta, calculator/laptop, telefoane, etc.) preluate de la GAL Drumul Cricovului, a carui activitate a fost sistata. Birotica si papetaria necesare desfasurarii activitatii vor fi achizitionate in principal din resurse externe - cotizatii. Pe parcursul implementării Strategiei, viitorul GAL va achiziționa noi resurse materiale, bunuri, produse, în raport de necesități și cu respectarea eligibilității și rezonabilității prețurilor.

## CAPITOLUL VIII: Descrierea procesului de implicare a comunităților locale în elaborarea strategiei

Parteneriatul privat-public „Grupul de Actiune Locala-Ogoarele Vlasiei” este constituit in vederea accesarii de fonduri nerambursabile prin Măsura 19 - Sprijin pentru dezvoltarea locală LEADER. Nu a beneficiat de sprijin prin Submasura 19.1.

Principalele actiuni intreprinse in teritoriu in vederea realizarii strategiei:

-**cooptarea de parteneri privati in vederea completarii parteneriatului.**

-**activitati de animare** pentru promovarea parteneriatului, identificarea problemelor specifice, stabilirea obiectivelor de dezvoltare și a priorităților de acțiune prin **intalniri de lucru și acțiuni de sensibilizare a actorilor locali(organizarea a opt intalniri de lucru) - cate una in fiecare comuna: Butimanu, Cojasca, Finta, Cornești, Niculești, Poienarii Burchii, Crevedia si Ciolpani.**

In cadrul intalnirilor de lucru, participantilor, persoane fizice, reprezentanti ai sectorului public sau privat ori ONG-uri/ unitati de cult, li s-a facut o scurta prezentare a teritoriului acoperit de viitorul GAL. Un alt obiectiv al acțiunilor de animare si informare este conștientizarea locuitorilor și în mod special a potențialilor beneficiari asupra posibilitatii de a accesa fonduri europene destinate dezvoltării teritoriului acoperit de Parteneriat in cadrul masurilor care vor fi incluse in strategia de dezvoltare, valoarea estimata a investitiilor ce se vor realiza prin intermediul GAL. In **minutele** incheiate la fiecare intalnire in parte, s-a consemnat punctul de vedere al participantilor referitor la nevoile de dezvoltare la nivelul teritoriului parteneriatului si propuneri pentru investitii, participantii solicitand in special **cresterea procentului de cofinantare** pentru mediul privat, **diminuarea SO** la nivelul de 6000 SO, introducerea sprijinului forfetar, **eliminarea unor criterii de selectie irelevante pentru teritoriu**, (exemplu: dimensiunea exploatației si prioritizarea anumitor tipuri de culturi sau categorii de animale, nu sunt relevante deoarece exploatațiile sunt mici la nivelul teritoriului si se dorește incurajarea sectorului agricol in general si trecerea de la exploatațiile de la nivelul gospodariei la exploatații cu personalitate juridica). Pentru acordarea de sprijin investitiilor in domeniul non-agricol s-a solicitat eliminarea: diferentierii prin punctaj si pondere de finantare a tipurilor de activitati non-agricole, fiind necesara incurajarea dezvoltarii acestui sector per ansamblu, existand localitati fara nici un agent economic in domeniul non-agricol; **inserarea unor criterii de selectie cu impact in teritoriu**: incurajarea promovarii de proiecte depuse de catre tineri, persoane ce apartin grupurilor defavorizate, minoritati; persoane calificate in domeniul pentru care solicita finantarea; incurajarea crearii de noi locuri de munca, incurajarea investitiilor cu impact pozitiv asupra mediului si climei, eliminarea prioritizarii activitatilor legate de turism. Participantii au solicitat de asemenea introducerea in categoriile eligibile a actiunilor de investitii a urmatoarelor: imbunatatirea rețelei electrice de joasa si medie tensiune si/sau iluminat public, extinderea rețelei de alimentare cu gaze, amenajarea de parcuri, pietre, spatii pentru organizarea de targuri in aer liber, achizitionarea de microbuze pentru elevi si prescolari, etc.

**Minutele** impreuna cu **Invitatiile de participare (afisate la avizierele primariilor)** sunt documente atasate in copie la Anexa 6 la SDL - Documente justificative privind animarea. S-a avut in vedere facilitarea accesului la sedinte si formularea de propuneri privind respectarea principiilor egalității dintre bărbați și femei și a integrării de gen, fara discriminare pe criterii de sex, origine rasială sau etnică, religie sau convingeri, handicap, vârstă sau orientare sexuală prin organizarea acestor intalniri la Primaria din fiecare

comuna in parte, pemitandu-se accesul la intalnire a tuturor persoanelor interesate. In paralel s-au obtinut informatii de la primariile din fiecare comuna si s-au centralizat prin preluare de pe site-ul [www.insse.ro](http://www.insse.ro) date statistice ale Institutului National de Statistica, respectand astfel prevederile Ghidului privind caracterul oficial al datelor statistice care se inscriu in strategie, utilizate in analiza diagnostic.

-s-au propus si s-au selectat noi membri pentru a fi cooptati in parteneriat, din randul societatii civile, operatori economici, etc. in urma actiunilor de animare de la nivelul fiecarei comune. Principiul aplicat in selectarea acestora a vizat modul in care acestia au capacitatea de a asigura valorificarea experientei, a bunelor practici si know-how-ului obtinut prin inscrierea in parteneriat, a modului in care isi asuma obligatiile ce le revin in cadrul parteneriatului.

-s-au organizat trei intalniri comune prin convocarea tuturor partenerilor; toate informatiile fiind centralizate - prin abordarea de tip „bottom -up” (de jos in sus) specifice abordării „LEADER”. Propunerile facute in urma participării active a populației celor opt comune, s-au analizat si s-a conturat astfel Analiza diagnostic si Analiza SWOT si s-au formulat prioritatile strategice, parte a Strategiei de dezvoltare locală.

Astfel, la prima intalnire a membrilor Parteneriatului au avut loc dezbateri pe marginea propunerilor consemnate in Minute si s-au preluat propunerile primite in cadrul actiunilor de animare care rezolva probleme locale si deservesc interesele unor grupuri cat mai mari si s-a realizat sinteza nevoilor constatate la nivelul fiecarei comune. Aceste date sunt consemnate in Procesul Verbal nr. 1, atasat la Anexa 6 la SDL - Documente justificative privind animarea.

In Procesul Verbal nr. 2, deus in copie la Anexa 6, este consemnat rezultatul celei de-a doua intalniri, care a avut drept scop identificarea potentialelor masuri si a modalitatilor in care se vor respecta principiile egalității dintre bărbați și femei și a integrării de gen, fara discriminare pe criterii de sex, origine rasială sau etnică, religie sau convingeri, handicap, vârstă sau orientare sexuală, stabilirea alocarii financiare estimative pe fiecare prioritate in parte si stabilirea principalelor criterii de selectie, in corelare cu cerintele din Fisele masurilor. S-au preluat din Centralizatorul propunerilor facute de comunitate propunerile facute privind criteriile de selectie inscrise in minutele de la animarea teritoriului si s-au inclus in fisa masurii.

A treia sedinta a avut ca ordine de zi organizarea viitorului GAL, stabilindu-se: componenta compartimentului administrativ al GAL-ului, a procedurilor de funcționare a GAL-ului, alegerea reprezentatului imputernicit al parteneriatului, discutii privind mecanismele de gestionare, monitorizare, evaluare și control a strategiei si analizarea modalitatii in care se vor respecta principiile egalității dintre bărbați și femei și a integrării de gen, fara discriminare pe criterii de sex, origine rasială sau etnică, religie sau convingeri, handicap, vârstă sau orientare sexuală. S-a incheiat Procesul Verbal nr. 3 atasat la Anexa 6 la SDL - Documente justificative privind animarea.

In strategia de dezvoltare locala s-au preluat majoritatea propunerilor facute in cursul animarii si informarii, rezultand de aici si caracterul inovativ al strategiei.



55

## CAPITOLUL IX: Organizarea viitorului GAL - Descrierea mecanismelor de gestionare, monitorizare, evaluare și control a strategiei

În vederea implementării cu succes a prezentei strategii, Grupul de Acțiune Locală Ogoarele Vlasiei se va organiza ca persoană juridică română și va funcționa în conformitate cu reglementările OG nr 26/2000 cu privire la asociații și fundații, ca organizație de drept privat, fără scop patrimonial, de interes comunitar, și în conformitate cu legile române și cu statutul acestuia.

Pentru îndeplinirea acestor sarcini GAL Ogoarele Vlasiei va avea următoarea structură organizatorică și funcțională:

- a. Adunarea Generală;
- b. Consiliul Director;
- c. Comitetul de selectare a proiectelor;
- d. Compartiment administrativ

Funcțiile și responsabilitățile fiecărui organ pentru procesul de gestionare și implementare a Planului de Dezvoltare Locală, corelate cu prevederile art. 34 al Regulamentului (UE) nr. 1303/2013 rezida din activitățile care se vor desfășura la nivelul GAL-ului:

**1. Implementarea strategiei și asigurarea coerenței cu strategia de dezvoltare locală** plasată sub responsabilitatea comunității, a tuturor operațiunilor, prin acordarea de prioritate operațiunilor în funcție de contribuția adusă la atingerea obiectivelor și țintelor strategiei prin Comitetul de Selecție

**2. Informarea-comunicarea și respectiv animarea teritoriului**, care include și acțiuni de colaborare cu alte GAL-uri din RNDR, organizarea de schimburi de experiențe. Se asigură astfel îndeplinirea acțiunilor de consolidare a capacității actorilor locali relevanți de a dezvolta și implementa operațiunile, inclusiv promovarea capacităților lor de management al proiectelor inclusiv prin intermediul animatorului.

**3. Lansarea apelurilor de proiecte**, care include pregătirea și publicarea de cereri de propuneri sau a unei proceduri permanente de depunere de proiecte, inclusiv definirea criteriilor de selecție;

**4. Sprijinirea depunătorilor de proiecte și primirea și evaluarea cererilor de finanțare**, în principal prin intermediul expertului monitorizare și evaluare și al expertului evaluator.

**5. Organizarea procesului de verificare și selectare a proiectelor**. În acest sens s-au stabilit criteriile de selecție la nivelul fiecărei măsuri, se va organiza la nivel GAL un Comitet de selecție care va respecta evitarea conflictului de interese, și va avea ca sarcină principală verificarea respectarea criteriilor de selecție pentru fiecare proiect în parte.

**6. Monitorizarea și evaluarea implementării strategiei de dezvoltare locală** plasate sub responsabilitatea comunității, monitorizarea operațiunilor sprijinite și efectuarea de activități specifice de evaluare în legătură cu strategia respectivă. GAL va elabora un plan de Evaluare care să descrie modalitatea prin care se va realiza evaluarea SDL

**7. Primirea și verificarea conformității cererilor de plată pentru proiectele selectate** (cu excepția situațiilor în care GAL este beneficiar);

**8. Monitorizarea proiectelor contractate;**

**9. Intocmirea cererilor de plată, dosarelor de achiziții aferente costurilor de funcționare și animare;**



La nivelul GAL se va întocmi un **Regulamentul de Organizare și Funcționare** ce va respecta prevederile în art. 34 al Regulamentului (UE) nr. 1303/2013. Acesta va avea cel puțin următorul cuprins:

Capitolul I - Rolul și funcțiile GAL. În acest capitol vor fi menționate, în subcapitolul introductiv Dispoziții generale, forma juridică a GAL în baza OG nr. 26/2000 cu modificările și completările ulterioare, decizia de autorizare în baza căreia funcționează ca GAL autorizat, emisă de Ministerul Agriculturii și Dezvoltării Rurale, precum și funcțiile principale pentru îndeplinirea obiectivelor stabilite, respectiv:

- a) de strategie, prin care elaborează, în conformitate cu politica și prioritățile de dezvoltare ale Uniunii Europene și Guvernului României, strategia de dezvoltare locală;
- b) de reglementare, prin care asigură elaborarea cadrului normativ și instituțional pentru realizarea obiectivelor din domeniul său de activitate;
- c) de administrare, prin care asigură administrarea patrimoniului asociației;
- d) de reprezentare, prin care asigură, reprezentarea pe plan intern și extern, în domeniul său de activitate;
- e) de coordonare a utilizării asistenței financiare nerambursabile acordate asociației de Uniunea Europeană în domeniul dezvoltării rurale a teritoriului pe care îl reprezintă.

Capitolul 2 - Atribuțiile principale și structura de organizare. În acest capitol vor fi menționate într-un subcapitol distinct, în principal, atribuțiile și sarcinile obligatorii și esențiale pentru implementarea cu succes a Strategiei de Dezvoltare Locală care revin GAL, în conformitate cu art. 34 al Regulamentului (UE) nr. 1303/2013, și care vizează în mod special următoarele:

- consolidarea capacității actorilor locali de a dezvolta și implementa operațiunile, inclusiv promovarea capacităților lor de management al proiectelor;
- conceperea unei proceduri de selecție nediscriminatorii și transparente și a unor criterii obiective în ceea ce privește selectarea operațiunilor, care să evite conflictele de interese, care garantează că cel puțin 50 % din voturile privind deciziile de selecție sunt exprimate de parteneri care nu au statutul de autorități publice și permite selecția prin procedură scrisă;
- asigurarea, cu ocazia selecționării operațiunilor, a coerenței cu strategia de dezvoltare locală plasată sub responsabilitatea comunității, prin acordarea de prioritate operațiunilor în funcție de contribuția adusă la atingerea obiectivelor și țintelor strategiei;
- depunere de proiecte, inclusiv definirea criteriilor de selecție;
- primirea și evaluarea cererilor de contribuții;
- selectarea operațiunilor și stabilirea cuantumului contribuției și, după caz, prezentarea propunerilor către organismul responsabil pentru verificarea finală a eligibilității înainte de aprobare;
- monitorizarea implementării strategiei de dezvoltare locală plasate sub responsabilitatea comunității și a operațiunilor sprijinite și efectuarea de activități specifice de evaluare în legătură cu strategia respectivă.

În același capitol, vor fi descrise și structura organizatorică și funcțiile administrative stabilite la nivelul GAL pentru implementarea SDL care vizează: mecanismele de gestionare, monitorizare, evaluare și control a SDL, dar și mecanismul de monitorizare pentru proiectele selectate de GAL. Structura organizatorica si functionala:

1. Adunarea Generală - Organul suprem de conducere, cuprinde toți cei 23 de membri asociați are drept competente: aprobarea strategiei și a obiectivelor generale ale GAL;

aprobarea bugetului de venituri si cheltuieli și a bilanțului contabil; alegerea si revocarea membrilor consiliului de selectie.

2. Consiliul Director - asigura punerea în executare a hotararilor Adunarii Generale. Este format din 5 persoane, astfel: Director General, Director Tehnic, Reprezentant parteneri publici, Reprezentant parteneri privati, Reprezentant societate civila (ONG-uri, unitate de cult), avand urmatoarele competențe: prezintă Adunării Generale raportul de activitate pe perioada anterioară, executarea bugetului de venituri și cheltuieli, bilanțul contabil, proiectul bugetului de venituri și cheltuieli și proiectele asociației; încheie acte juridice în numele și pe seama asociației in baza mandatului deplin din partea asociației pentru ducerea la îndeplinire a obiectivelor acesteia; aprobă organigrama și politica de personal, dacă prin statut nu se prevede altfel; îndeplinește orice alte atribuții prevăzute în statut, stabilite de Adunarea Generală.

3. Comitetul de selectie a proiectelor - prezentat in Capitolul XI, este format din membri GAL, care reprezintă parteneriatul decizional pentru selectarea proiectelor depuse în cadrul GAL, aleși de către Adunarea Generală. Comitetul de Selectie decide în ceea ce privește selectarea proiectelor în cadrul GAL prin „dublu cvorum”. Eventualele contestatii se rezolva la nivelul **Comisiei de contestatii** la nivel GAL.

4. Compartiment administrativ - Un deziderat al viitorului GAL il constituie construcția instituțională în vederea elaborării și implementării unei strategii integrate ce va da posibilitatea actorilor din spațiul rural, reprezentanți ai diferitelor domenii de activitate, să conlucreze și să interacționeze în folosul comunităților rurale. Functii administrative pentru implementarea SDL:

- funcția de management- 1 manager cu norma întreaga
- responsabil cu animarea teritoriului- 1 persoana, animator, angajat cu timp partial 4 ore
- functia de monitorizare si evaluare a strategiei - 1 expert monitorizare si evaluare angajat cu norma întreaga,
- functia de evaluare a proiectelor expert evaluator angajat cu timp partial 4 ore,
- functia economica- 1 responsabil financiar-contabil cu norma întreaga.

Angajarea personalului se va efectua cu respectarea Codului Muncii, precum și a legislației cu incidență în reglementarea conflictului de interese. In Anexa 8 atasam fisele postului care contin atribuțiile corespunzătoare fiecărei funcții.

<b>CS 4.3. Capacitatea de implementare a SDL.</b>	<b>15 puncte</b>
Funcțiile de management, monitorizare, evaluare și altă atribuție îndeplinite de cinci persoane angajate în baza unor contracte individuale de muncă/minim 4 ore: 1 manager 8 ore, 1 animator 4 ore, 1 expert monitorizare si evaluare 8 ore, 1 expert evaluator 4 ore, 1 responsabil financiar-contabil 8 ore	

Compartimentul administrativ va fi in subordinea Consiliului Director, conform organigramei de mai jos:



### Organigrama GAL si a Compartimentului administrativ

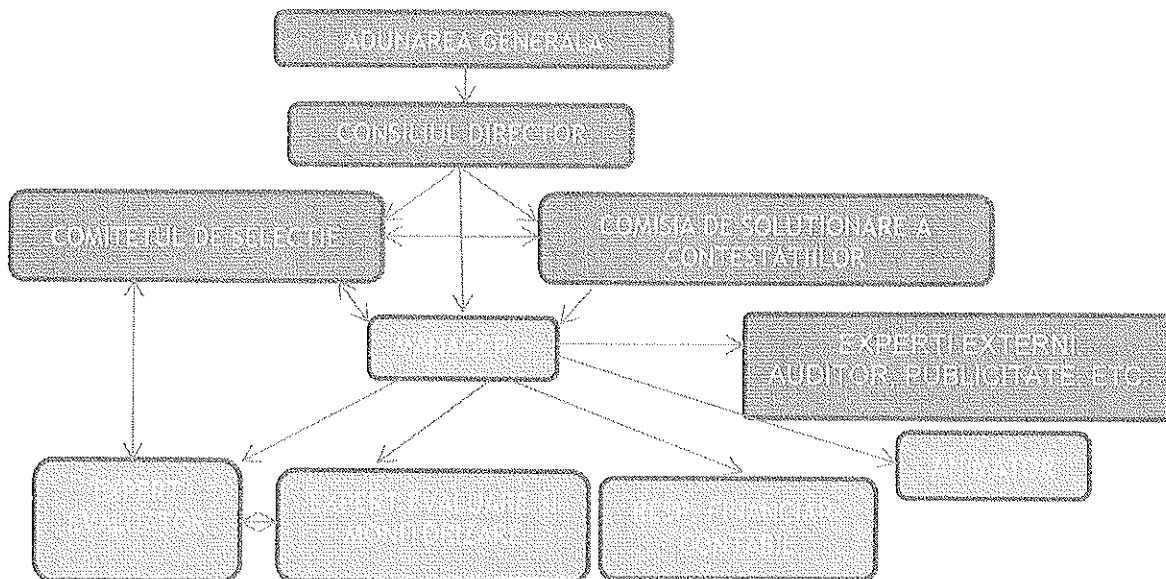

Capitolul 3 - Activități principale pentru implementarea SDL. În acest capitol vor fi prevăzute activitățile principale care vor conduce la atingerea și realizarea obiectivelor GAL și care vor fi incluse într-un plan de acțiune: implementarea Strategiei de Dezvoltare Locală a teritoriului Grupului de Acțiune Locală; organizarea de întruniri, conferințe, dezbateri, mese rotunde și ateliere de lucru; participarea la schimburi de experiență și stagii de formare, la întrunirile rețelelor interne și europene; colaborarea cu alte entități pe plan național și internațional, care au scopuri similare, în special cu alte organizații indiferent de forma de organizare, care participă la programul LEADER, scop în care asociația poate încheia contracte de colaborare; apel pentru proiecte; informare și comunicare; sprijinirea depunătorilor de proiecte; monitorizarea proiectelor; elaborarea unui Plan de Evaluare și a modalităților și mijloacelor de evaluare a SDL; alte forme și mijloace stabilite de Adunarea Generală, în condițiile legii.

Capitolul 4 - Reguli de evitare a conflictelor de interese. Având în vedere importanța evitării posibilelor conflicte de interese pe parcursul procesului de verificare și evaluare a proiectelor depuse în cadrul strategiei de dezvoltare locală, regulamentul va avea un capitol distinct care va prevedea, în mod clar, care sunt aceste situații și cum pot fi evitate.

Capitolul 5 - Dispoziții finale. În final, regulamentul va avea un capitol în care vor fi descrise sarcinile angajaților GAL cu privire la cunoașterea, aplicarea și informarea tuturor celor interesați asupra prevederilor regulamentului de organizare și funcționare, precum și reglementări privind îndeplinirea atribuțiilor fișei postului pe care îl ocupă, fișele de post care se întocmesc și se semnează de către președintele GAL cu respectarea strictă a atribuțiilor fiecărui compartiment din structura organizatorică.

**Mecanismele de gestionare, monitorizare, evaluare și control a strategiei GAL**

**Gestionarea strategiei GAL implica :**

- gestionarea fondurilor nerambursabile, atât a celor destinate proiectelor de investiții, alocate prin GAL, cât și a fondurilor destinate cheltuielilor de funcționare și animare. Gestionarea va fi realizată de către Consiliul Director cu ajutorul Compartimentului Administrativ (în special expertul financiar-contabil), cheltuielile de funcționare și

animare fiind verificate suplimentar de catre auditor. Pentru fiecare categorie de fonduri vor fi intocmite semestrial rapoarte de activitate ce se prezinta Adunarii Generale.

- gestionarea la nivelul proiectelor realizata prin optimizarea calendarului apelurilor de selectie, perioadelor de realizare a verificarii conformitatii, eligibilitatii, selectiei a cererii de finantare si a verificarii conformitatii cererilor de plata se va realiza de beneficiar si se va raporta in cadrul GAL de catre expertul evaluare.

**Monitorizarea implementarii strategiei GAL Ogoarele Vlasiei implica atat monitorizarea implementarii proiectelor cat si monitorizarea desfasurarii activitatilor specifice GAL - functionare si animare. Aceasta activitate se va realiza de catre manager pe baza:**

- datelor de input transmise de catre expertul evaluator care colecteaza si centralizeaza indicatorii financiari si de rezultat pentru proiectele realizate. Sursa acestor date este: cererile de finantare ale proiectelor - mai exact informatiile financiare și valoarea estimată a indicatorilor de rezultat, dosarele de plată (intermediare și finale) întocmite de către beneficiari - pentru cuantificarea cheltuielilor deja efectuate și nivelului atins de indicatorii de rezultat, rapoartele de progres, fișele de verificare pe teren întocmite în urma vizitelor de verificare, etc.

- datelor de input transmise de catre expertul monitorizare si evaluare, care colecteaza si centralizeaza indicatorii financiari si de rezultat pentru activitatile specifice implementarii SDL in cadrul GAL-ului. Sursa acestor date este: calendarul activitatilor planificate ale GAL, procesele verbale pentru livrabilele contractelor cu prestatorii serviciilor externalizate, situatiile financiare GAL, state de plata personal GAL, etc.

Aceste informatii vor fi centralizate in Rapoarte de activitate si Rapoarte de progres realizate de manager.

**Evaluarea strategiei** se realizează cu scopul de a îmbunătăți calitatea implementării proiectelor și implicit a Strategiei de Dezvoltare Locală, prin analiza eficienței, adică a celei mai bune relații dintre resursele angajate și rezultatele atinse și a eficacității programului, însemnând măsura în care obiectivele au fost atinse. Acesta presupune analiza informatiilor cuprinse in Rapoartele de activitate si Rapoartele de progres si elaborarea unor Rapoarte de evaluare - intermediare și finale, întocmite de manager, a rezultatelor implementării care vor fi definite in Planul de evaluare. Procesul de evaluare a Strategiei de Dezvoltare Locală, acesta se va desfășura: **ex-ante** - înainte de elaborarea Strategiei de Dezvoltare Locală și a avut drept scop culegerea de informații în vederea introducerii în viitoarea strategie de dezvoltare; **evaluarea intermediară** - va fi realizată pe tot parcursul perioadei de implementare și are ca obiective rectificarea oricăror probleme care pot apărea precum și îmbunătățirea implementării; **evaluarea ex-post** - realizată după perioada de implementare a Strategiei de Dezvoltare Locală, va genera indicatori și informații care se vor introduce în Strategiei de Dezvoltare Locală viitor.

**Controlul implementarii strategiei** se va realiza prin vizite pe teren desfasurate impreuna cu reprezentantii AFIR, la instiintarea beneficiarului si prin verificarea cererilor de plata de catre expertul financiar-contabil (valoare si componenta) depuse de catre beneficiari, inaintea transmiterii lor catre AFIR.

Aspectele avute in vedere includ: tendintele rezultatelor obtinute, rezultatele procedurilor, schimbarile exterioare, corectia abaterilor constatate sau previzionate, rezultatele partiale obtinute. La nivelul cheltuielilor de functionare si animare functia de control este realizata de catre expertul financiar-contabil, manager si experti externi - auditor. Acestia vor verifica permanent incadrarea cheltuielilor GAL in limitele bugetare aprobate la nivelul GAL.

## CAPITOLUL X: Planul de finanțare al strategiei

Planul de finanțare al Strategiei de Dezvoltare Locală a viitorului GAL va fi constituit din:

- Componenta A - Valoarea aferentă teritoriului și populației acoperite de parteneriat, respectiv 19,84 Euro/locuitor și 985,37 Euro/km<sup>2</sup>.

Având în vedere că teritoriul acoperit Asociația Grupul de Acțiune Locală Ogoarele Vlasiei are o populație de 44.766 locuitori și o suprafață de 358.76 km<sup>2</sup> valoarea aferentă Componentei A se ridică la 1.241.668,78 euro, rezultată în urma algoritmului de calcul stabilit în Ghidul solicitantului pentru Sub-măsura 19.2, astfel:

- A1(valoarea alocată per locuitor) = 44.766 (număr locuitori) x 19,84 (Euro/locuitor) = 888.157,44 Euro

- A2 (valoarea aferentă per km<sup>2</sup>) = 358,76 (km<sup>2</sup>)x 985,37 (Euro/km<sup>2</sup>)= 353.511,34 Euro, rezultă că: A1+A2 = 888.157,44 Euro + 353.511,34 Euro = 1.241.668,78 Euro = A (valoarea aferentă teritoriului și populației acoperite de parteneriat).

• Componenta B - Valoarea aferentă nivelului de calitate obținut în urma procesului de evaluare și selecție, va fi cunoscută și repartizată în momentul finalizării de către AM PNDR.

Conform prevederilor Ghidului solicitantului pentru sub-măsura 19.2, valoarea aferentă Componentei A s-a repartizat pe fiecare prioritate în funcție de ierarhizarea acestora în Strategia de Dezvoltare Locală și anume:

1. Prioritatea 6 - Promovarea incluziunii sociale, a reducerii sărăciei și a dezvoltării economice în zonele rurale: valoarea alocată este de 781.711,72 Euro.

2. Prioritatea 2 - Creșterea viabilității exploatațiilor și a competitivității tuturor tipurilor de agricultură în toate regiunile și promovarea tehnologiilor agricole inovatoare și a gestionării durabile a pădurilor: valoarea alocată este de 230.000 Euro.

Totodată, s-a alocat și o valoare indicativă pentru fiecare măsură propusă, valoare care a fost corelată cu nevoile identificate în analiza diagnostic, analiza SWOT și indicatorii de rezultat stabiliți. Cea mai mare pondere, de 62.96 %, o deține Prioritatea 6 - Promovarea incluziunii sociale, a reducerii sărăciei și a dezvoltării economice în zonele rurale, reprezentând principalul obiectiv la nivel teritorial.

În cadrul Componentei A, în funcție de categoria de solicitanți eligibili cărora se adresează măsurile, mediul public va beneficia de fonduri sub procentul de 49%, iar mediul privat va beneficia de fonduri în procent de peste 51%.

La nivelul strategiei de dezvoltare locală a viitorului GAL, costurile de funcționare și de animare repartizate nu depășesc 20% din costurile publice totale efectuate pentru această strategie: astfel, din valoarea totală alocată pe Componenta A, respectiv de 1.241.668,78 Euro, în funcție de teritoriul acoperit de GAL și populație, pentru funcționare și animare s-a repartizat suma de 229.957,06 Euro însemnând un procent de 18.52%. Suma alocată Componentei B va fi stabilită ulterior publicării Raportului de Selecție și va fi comunicată membrilor parteneriatului în vederea definitivării planului de finanțare al SDL, respectând procentele stabilite la nivel de priorități și costuri de funcționare pe Componenta A. Ulterior, planul de finanțare, revizuit, va fi propus spre avizare Autorității de Management conform procedurilor specifice.

Planul de finanțare pe Componenta A s-a completat conform modelului din Ghidul solicitantului pentru Sub-măsura 19.2 și se atașază la SDL ca Anexa 4- Planul financiar.

## CAPITOLUL XI: Procedura de evaluare și selecție a proiectelor depuse în cadrul SDL

Procedura de evaluare și selecție a proiectelor se va desfășura în următoarele etape (după lansarea apelului de proiecte):

- 1. Depunerea proiectelor de către potențialii beneficiari** - Potențialii beneficiari vor depune la secretariatul GAL, utilizându-se formularele de cereri de finanțare aferente fiecărei măsuri. Proiectele depuse de beneficiari vor respecta condițiile de formă și conținut recomandate de GAL și vor fi însoțite de documentele solicitate prin apelul de selecție. Termenul maxim de depunere al proiectelor de la deschiderea oficială a apelului de selecție va fi stabilit de către organele de decizie și va fi publicat în apelul de proiecte.
- 2. Verificarea conformității** - Experții GAL vor verifica conformitatea proiectului și vor completa Fișa de verificare a conformității (expertul evaluator, expertul monitorizare și evaluare) supervizată de manager.
- 3. Verificarea eligibilității proiectului** - Experții GAL (expertul evaluator, expertul monitorizare și evaluare) vor verifica informațiile prezentate în cuprinsul Cererii de Finanțare, vor completa Fișa de verificare a eligibilității, verificare supervizată de manager.
- 4. Verificarea criteriilor de selecție** - Selecția proiectelor va fi efectuată de GAL prin personalul angajat - expertul evaluator (1) și expertul monitorizare și evaluare (2) și prin Comitetul de Selecție, format din membri titulari cărora li se vor prevedea suplente. Experții pot solicita clarificări, dacă este cazul. După supervizarea de către manager vor înainta odată cu Fișele de verificare a conformității, eligibilității și criteriilor de selecție și clarificările primite Comitetului de Selecție.

Comitetul de Selecție al proiectelor - La nivelul GAL Ogoarele Vlasiei va funcționa un Comitet de Selecție, format din membri GAL, care reprezintă parteneriatul decizional pentru selectarea proiectelor depuse în cadrul GAL, aleși de către Adunarea Generală. Adunarea Generală poate modifica structura Comitetului de Selecție, dacă va considera că această modificare va genera o mai bună gestionare GAL. Punctajele acordate pentru fiecare criteriu de selecție, vor fi stabilite în exclusivitate de GAL, pe baza strategiei de dezvoltare ținând cont de specificul local și vor fi specificate în Apelul de selecție al proiectelor. Suma maximă nu va depăși 100 de puncte. Comitetul de Selecție poate solicita la rândul său beneficiarului informații suplimentare referitoare la îndeplinirea criteriilor de selecție, dacă este cazul. Va verifica și aviza Fișa de verificare a criteriilor de selecție întocmită de expertul evaluator. Fișa de verificare a criteriilor de selecție va fi semnată de președintele Comitetului de Selecție și va prezenta ștampila GAL. Selecția proiectelor se face aplicând regula de "dublu cvorum", respectiv pentru validarea voturilor, este necesar ca în momentul selecției să fie prezenți cel puțin 50% din membrii Comitetului de Selecție, din care peste 50% să fie din mediul privat și societatea civilă. Dacă unul dintre proiectele depuse pentru selectare aparține unuia dintre membrii Comitetului de Selecție, în conformitate cu prevederile legale, persoana (organizația) în cauză nu va avea drept de vot și nu va participa la întâlnirea comitetului respectiv pentru sesiunea de selecție în cauză. În cazul în care unul dintre membri desemnați de Comitetul de Selecție constată că se află în situația de conflict de interese, acesta va avea obligația de a solicita de îndată înlocuirea sa din componența comitetului respectiv. În cazul în care nu se vor respecta măsurile din cele două paragrafe de mai sus, proiectul va fi declarat neeligibil. Comitetul de Selecție cuprinde 2 parteneri publici, reprezentând 29% din componența acestuia, 4 parteneri privați, reprezentând 57% din componența acestuia și 1 reprezentant al societății civile, reprezentând 14% din componența acestuia.

Tabel cu componența Comitetului de Selecție :

PARTENERI PUBLICI 29%		
Partener	Funcția în CS	Tip /Observații
Comuna Finta Supleant: Comuna Niculesti	Presedinte	Administratie publica
Comuna Poienarii Burchii Supleant: Comuna Cojasca	Membru	Administratie publica
PARTENERI PRIVAȚI 57%		
Partener	Funcția în CS	Tip /Observații
Asociația Crescătorilor de Animale Supleant: Societatea Agricolă Poienarii	Membru	Asociație - Domeniul agricol
SC TEHNICA AGRICOLA SRL Supleant: SC C&I AGRO BUSINESS SRL	Membru	Societate comercială - Domeniul Agricol
SC PEMI VAL SERV SRL Supleant: SC REIS SOLUTIONS SRL	Membru	Societate Comercială - Domeniul non-agricol
SC LEONE PROD SRL Supleant: SC TCI GRUP SO SRL	Membru	Societate comercială - Domeniul non-agricol
SOCIETATE CIVILĂ 14%		
Partener	Funcția în CS	Tip /Observații
Fundatia Dezvoltarea Popoarelor Supleant: Minastirea Pissiota	Membru	ONG/ Unitate de cult
PERSOANE FIZICE RELEVANTE (0 %)		

**5. Comunicarea rezultatului obținut** - În urma selecției, solicitantul va fi notificat asupra rezultatului obținut. Beneficiarii care vor fi notificați de către GAL de faptul că proiectele acestora nu au fost selectate pot depune contestații la sediul GAL.

**6. Primire și soluționare contestații- Comisia de contestații** - Contestațiile primite vor fi analizate de către o Comisie de Contestații cu o componență diferită față de cea a Comitetului de Selecție, formată din 3 membri din rândul partenerilor, cu o pondere de peste 50% de reprezentativitate a partenerilor proveniți din mediul privat și asociativ. În urma verificării contestațiilor depuse Comisia de Contestații va emite un Raport de contestații ce va conține rezultatele analizării contestațiilor, raport care va fi făcut public. Rezultatul analizei contestației va fi adus la cunoștința contestatarului. După apariția raportului de soluționare a contestațiilor pe site-ul GAL, soluția rămâne definitivă.

**7. Transmiterea proiectelor către AFIR** - Cererile de finanțare selectate vor fi depuse de către GAL la AFIR, în vederea finanțării, fiecare fiind însoțită de Fișa de verificare a conformității, Fișa de verificare a eligibilității și Fișa de verificare a criteriilor de selecție, împreună cu informațiile suplimentare cerute și primite la nivelul GAL.

**8. Monitorizarea implementării proiectelor** - GAL va monitoriza prin personalul propriu (expertul evaluator și manager) implementarea proiectelor realizate la nivelul teritoriului, datele referitoare stadiul implementării proiectelor fiind centralizate și actualizate semestrial.

**9. Verificarea conformității cererilor de plată pentru proiectele selectate** - verificarea conformității cererilor de plată va fi efectuată de către responsabilul financiar-contabil în conformitate cu metodologia întocmită la nivelul GAL, cu supervizarea managerului. După finalizarea verificărilor la nivelul GAL, cererile de plată vor fi înaintate către AFIR.



## CAPITOLUL XII: Descrierea mecanismelor de evitare a posibilelor conflicte de interes conform legislației naționale

În desfășurarea activităților specifice grupului de acțiune locală se va urmări evitarea conflictului de interes.

În acest sens se vor respecta prevederile legislației în vigoare referitor la conflictul de interes:

- Regulamentul (UE, Euratom) nr. 966/2012 al Parlamentului European și al Consiliului Uniunii Europene din 25 octombrie 2012 privind normele financiare aplicabile bugetului general al Uniunii și de abrogare a Regulamentului (CE, Euratom) Nr. 1605/2002 al Consiliului, cu modificările și completările ulterioare;
- Legea nr. 78/2000 pentru prevenirea, descoperirea și sancționarea faptelor de corupție, cu modificările și completările ulterioare;
- Legea nr. 215/2001 a administrației publice locale, republicată, cu modificările și completările ulterioare;
- Legea nr. 161/2003 privind unele măsuri pentru asigurarea transparenței în exercitarea demnităților publice, a funcțiilor publice și în mediul de afaceri, prevenirea și sancționarea corupției, cu modificările și completările ulterioare;
- Legea nr. 393/2004 privind Statutul aleșilor locali, cu modificările și completările ulterioare;
- Legea nr. 286/2009 privind Codul penal, cu modificările și completările ulterioare;
- Legea nr. 176/2010 privind integritatea în exercitarea funcțiilor și demnităților publice, pentru modificarea și completarea Legii nr. 144/2007 privind înființarea, organizarea și funcționarea Agenției Naționale de Integritate, precum și pentru modificarea și completarea altor acte normative, cu modificările și completările ulterioare;
- Ordonanță de Urgență nr. 66/2011 privind prevenirea, constatarea și sancționarea neregulilor apărute în obținerea și utilizarea fondurilor europene și/sau a fondurilor publice naționale aferente acestora, cu modificările și completările ulterioare;
- Hotărârea Guvernului nr. 875/2011 pentru aprobarea Normelor metodologice de aplicare a prevederilor Ordonanței de urgență a Guvernului nr. 66/2011 privind prevenirea, constatarea și sancționarea neregulilor apărute în obținerea și utilizarea fondurilor europene și/sau a fondurilor publice naționale aferente acestora, cu modificările și completările ulterioare.

Orice persoană care face parte din structurile de verificare a proiectelor, care este angajată în orice fel de relație profesională sau personală cu promotorul de proiect sau are interese profesionale sau personale în proiect, poate depune proiecte, cu obligația de a prezenta o declarație în scris în care să explice natura relației/interesul respectiv și nu poate participa la procesul de selecție a proiectelor. Respectarea acestor obligativități va fi verificată de structurile teritoriale ale Autorității de Management/Agenției de Plăți.

În vederea garantării transparenței în procesul decizional și pentru a evita orice potențial conflict de interes se va respecta separarea responsabilităților la nivelul organismelor de funcționare GAL (Adunarea generală, Consiliul director, Comitetul de selecție) și la nivelul personalului de execuție propriu.

Toate persoanele implicate în procesul de evaluare și selecție a proiectelor depuse în cadrul GAL vor semna o Declarație privind evitarea conflictului de interes pe proprie răspundere, ori de câte ori vor întocmi Fișe de evaluare/selecție pentru dosare cerere de finanțare și pentru dosare cerere de plată/avans.